



DEUTSCHE FINANCE GROUP

AGP Advisor Global Partners Fund IV GmbH & Co. geschlossene InvKG

München

Jahresbericht nach KAGB, VermAnIG zum Geschäftsjahr vom 01.01.2022 bis zum 31.12.2022

LAGEBERICHT

STAMMDATEN

Fondsname	AGP Advisor Global Partners Fund IV GmbH & Co. geschlossene InvKG
Investitions- und Anlagestrategie	Beteiligungen an institutionellen Investmentstrategien mit Anlageschwerpunkt Immobilien und Infrastruktur
Geschäftsführung	DF Deutsche Finance Managing GmbH (Komplementärin)
Fonds- und Berichtswährung	Euro
Berichtsstichtag	31.12.2022
Geschäftsjahr	01.01. - 31.12.
Laufzeit	bis 31.12.2025 + 3 Jahre optionale Verlängerung
Datum der Gründung	25.05.2012
Anzahl der Investoren ¹	975
Steuerliche Einkunftsart	Gewerbliche Einkünfte
Sitz	Leopoldstraße 156, 80804 München
Handelsregister	Amtsgericht München, HRA 99135
KOMPLEMENTÄRIN	
Name	DF Deutsche Finance Managing GmbH
Sitz	Leopoldstraße 156, 80804 München

Handelsregister	Amtsgericht München, HRB 180869
Geschäftsführer	Stefanie Watzl, Christoph Falk, Dr. Florian Delitz (ab 01.01.2023) (alle geschäftsansässig unter der Adresse der Gesellschaft)
KAPITALVERWALTUNGSGESELLSCHAFT	AFT (KVG)
Name	DF Deutsche Finance Investment GmbH
Sitz	Leopoldstraße 156, 80804 München
Handelsregister	Amtsgericht München, HRB 181590
Geschäftsführer	Stefanie Watzl, Christoph Falk, Dr. Florian Delitz (alle geschäftsansässig unter der Adresse der Gesellschaft)
Aufsichtsrat	Rüdiger Herzog (Vorsitzender), Dr. Tobias Wagner, Dr. Dirk Rupietta
VERWAHRSTELLE	
Name	CACEIS Bank S.A., Germany Branch
Sitz	Lilienthalallee 36, 80939 München
Handelsregister	Zweigniederlassung der CACEIS Bank S.A., Handelsregister Nanterre, HR-Nummer: 692 024 722
Vorstand	Jean-Pierre Michalowski (Generaldirektor)
Vorsitzender des Verwaltungsrats	Xavier Musca
WEITERE VERTRAGSPARTNER	
Treuhänder	DF Deutsche Finance Trust II GmbH, München
Steuerberater	O&R Oppenhoff & Rädler AG, München
Rechtliche/Steuerliche Beratung Investitionen	Wirtschaftskanzleien Linklaters, München und Clifford Chance, Frankfurt am Main
Abschlussprüfer	KPMG AG Wirtschaftsprüfungsgesellschaft, München

¹ Anzahl an Beteiligungen von Anlegern.

AGP FUND IV IM ÜBERBLICK

Die AGP Advisor Global Partners Fund IV GmbH & Co. geschlossene InvKG (kurz: AGP Fund IV oder Investmentfonds) ist eine geschlossene extern verwaltete Investmentkommanditgesellschaft nach KAGB mit Sitz in München.

Der Investmentfonds wurde am 25.05.2012 gegründet und firmierte bis 24.08.2014 als AGP Advisor Global Partners Fund IV GmbH & Co. KG. danach wurde die Firmenbezeichnung auf AGP Advisor Global Partners Fund IV GmbH & Co. geschlossene InvKG geändert.

Am 30.06.2014 wurde die Beitrittsphase mit einem Zeichnungsvolumen von über 17,4 Mio. EUR. und 975 Anlegern abgeschlossen. Der Investmentfonds verfügt zum 31.12.2022 mit seinen 7 institutionellen Investmentstrategien über ein Portfolio von 696 Immobilien- und Infrastrukturinvestments in 22 Ländern.

Der Nettoinventarwert (NIW) pro Anteil beträgt im Geschäftsjahr 0,85 EUR bei 16.112.755 Anteilen und hat sich gegenüber dem Vorjahreswert um rund 6,3 % erhöht.

KENNZAHLEN AGP FUND IV

	BASIS	STAND 31.12.2022	STAND 31.12.2021
Gezeichnetes Kapital (Eigenkapital ohne Agio)	EUR	17.165.087	17.165.087
Eingezahltes Kapital (ohne Agio)	EUR	16.112.755	15.229.294
Auszahlungen an Anleger (kumuliert)	EUR	0	0

	BASIS	STAND 31.12.2022	STAND 31.12.2021
Gesellschaftskapital der Kommanditisten netto nach KARBV	EUR	13.765.877	12.214.638
Gezeichnete Investmentstrategien	Anzahl	7	7
Gezeichnetes Kapital bei den Investmentstrategien ²	EUR	14.200.094	15.007.311
Offene Kapitalzusagen bei den Investmentstrategien ²	EUR	2.042.687	4.212.674

TÄTIGKEITSBERICHT

Anlageziele sowie Anlagepolitik/Anlagebedingungen

Der Investmentfonds investiert global und parallel zu finanzstarken institutionellen Investoren. Der Portfolioaufbau erfolgt nach den Maßgaben der Anlagebedingungen, die am 07.08.2014 durch die BaFin genehmigt wurden.

Die Zielinvestitionen sind unmittelbar oder mittelbar eingegangene Beteiligungen an börsenunabhängigen institutionellen Investmentstrategien der Anlageklasse Immobilien und Infrastruktur - dazu zählen auch immobilienähnliche/ infrastrukturähnliche Anlagen und Private Equity Real Estate bzw. Private Equity Infrastruktur.

Der Investmentfonds investiert über drei Investitionsphasen. Für die jeweiligen Investitionsphasen sind Allokationsvorgaben für den Portfolioaufbau festgelegt. Nach einem planmäßigen Portfolioaufbau entspricht das Portfolio am Ende einer Investitionsphase der vorgegebenen Allokation. Abweichungen von den Allokationsvorgaben sind unter den in den Anlagebedingungen beschriebenen Voraussetzungen möglich. Bis zum Ablauf der letzten Investitionsphase soll ein Portfolio mit einer Gewichtung von 65 - 85 % Immobilien und 15 - 35 % Infrastruktur aufgebaut werden.

Der regionale Schwerpunkt der von den Investmentstrategien gehaltenen Investments soll mit mind. 50 % in Europa und mit jeweils mind. 10 % in der Region Asien/Pazifik und in Nord- und Südamerika liegen. Rückflüsse aus den Investmentstrategien während der Fondslaufzeit werden nach aktuellen Marktgegebenheiten reinvestiert.

Portfoliobericht³

Wesentliche Veränderungen

Der Investmentfonds hat im Berichtszeitraum zwei institutionelle Investmentstrategien gezeichnet. Die erste institutionelle Investmentstrategie beinhaltet eine Projektentwicklung in Florida, USA. Auf dem Grundstück in der Metropole sollen Büro- und Einzelhandelsflächen verteilt über sechs Ebenen entstehen. Grundsätzlich sind in dieser Lage derartige Grundstücksflächen begrenzt und machen dieses Investment attraktiv. Der Investmentfonds hat dieser institutionellen Investmentstrategie gegenüber eine Kapitalzusage i. H. v. 1,5 Mio. EUR abgegeben.

Die zweite institutionelle Investmentstrategie umfasst ein regional und sektoral breit diversifiziertes Portfolio von Investmentstrategien in unterschiedlichen Investitionsphasen. Die unterliegenden Projekte - u. a. Studentenwohnheime, Lab-Office Flächen, Wohneigentum - zeichnen sich durch vergleichsweise geringe geplante Restlaufzeiten aus. Der Investmentfonds hat dieser institutionellen Investmentstrategie gegenüber eine Kapitalzusage i. H. v. 0,9 Mio. EUR abgegeben.

² Umgerechnet mit den jeweiligen Jahresendkursen.

³ Alle Angaben in diesem Abschnitt berücksichtigen auch die institutionellen Investmentstrategien und die Liquidität der AGP 4 Investitions GmbH.

Eine institutionelle Investmentstrategie konnte im Rahmen ihrer Auflösungsphase alle Immobilienbeteiligungen im Portfolio erfolgreich veräußern und die Struktur liquidieren. Im Rahmen der Portfoliooptimierung hat der Investmentfonds bei einer weiteren institutionellen Investmentstrategie, bei der noch kein Kapital abgerufen wurde, seine Kapitalzusage vollständig zurückgezogen.

Struktur des Portfolios

Zum Berichtsstichtag hat der Investmentfonds Kapitalzusagen gegenüber 7 institutionellen Investmentstrategien i. H. v. insgesamt 14,2 Mio. EUR abgegeben, von denen 12,2 Mio. EUR bereits abgerufen wurden. Offene Kapitalzusagen bestanden zum Berichtsstichtag i. H. v. 2,0 Mio. EUR.

Die regionale Allokation verteilt sich zum Berichtsstichtag auf die Regionen Nord- und Lateinamerika, Europa sowie Asien/Pazifik. Die Anzahl der Direktinvestments der gezeichneten institutionellen Investmentstrategien liegt zum 31.12.2022 bei insgesamt 696. Eine weitere Diversifikation wird durch die Streuung auf unterschiedliche Sektoren/Nutzungsarten, Nutzer und Währungen sichergestellt. Der Investmentfonds hat zum Berichtsstichtag keine Fremdfinanzierung aufgenommen.

Am 31.12.2022 haben die institutionellen Investmentstrategien eine durchschnittliche Netto IRR zum Stichtag von rund 5,59 % p. a. erwirtschaftet. Der TVPI² der institutionellen Investmentstrategien lag zum Stichtag bei 1,25. Es wird darauf hingewiesen, dass die bisherige Wertentwicklung kein Indikator für die zukünftige Wertentwicklung ist.

ÜBERSICHT ALLOKATION

Die hier dargestellte Allokation errechnet sich auf Basis des zugesagten Eigenkapitals gegenüber den institutionellen Investmentstrategien in Verbindung mit der jeweils festgelegten Investitionsstrategie zum Zeitpunkt der Kapitalzusage.



Keine institutionelle Investmentstrategie hat einen übermäßig hohen Anteil am Gesamtportfolio.

Allokation Assetklassen

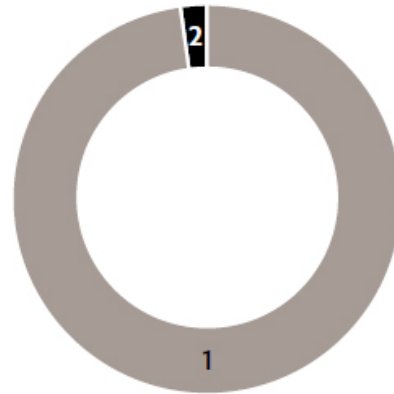

1	Immobilien	98 %
2	Infrastruktur	2 %

Allokation Industrie- vs. Schwellenländer

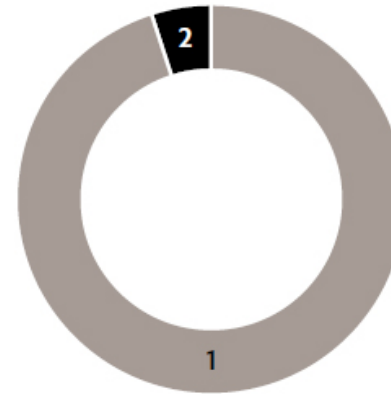

1	Industrieländer	95 %
2	Schwellenländer	5 %

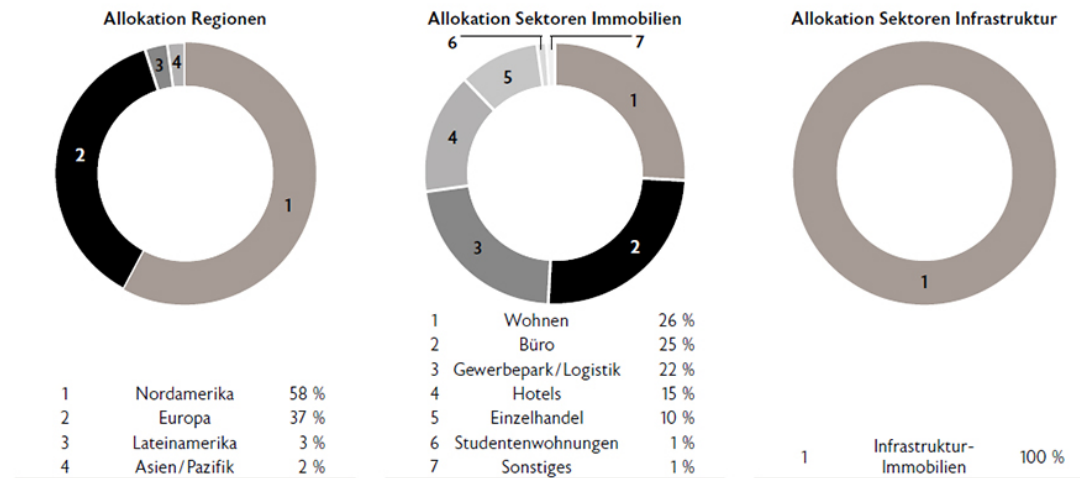

¹ Internal Rate of Return (IRR, engl.: interner Zinsfuß) drückt die rechnerische Verzinsung des jeweils in der Beteiligung kalkulatorisch gebundenen Kapitals unter Berücksichtigung der zeitlichen Komponente aus. Das kalkulatorisch gebundene Kapital ändert sich im Verlauf der Beteiligung (durch Ausschüttungen/Entnahmen). Die IRR-Rendite beziffert daher nicht die Verzinsung der tatsächlich gezeichneten Kapitaleinlage, sondern des jeweils kalkulatorisch gebundenen Kapitals. Eine Vergleichbarkeit der IRR-Renditen verschiedener Vermögensanlagen ist nur bei gleicher Laufzeit und vergleichbarem Kapitalbindungsverlauf möglich.

² Der TVPI (Total Value to Paid-in Capital) spiegelt die Wertschöpfung eines Fonds auf Ebene der Investmentstrategie wider. Er setzt den Nettowert der sich noch im Portfolio befindlichen Investmentstrategie (NAV) und der Rückflüsse aus den Einzelinvestitionen der Investmentstrategien ins Verhältnis zu den abgerufenen Zahlungen, die der Fonds von seinen Investoren für Investitionen abgerufen hat. Werte über 1,0 stellen eine positive Wertschöpfung dar.



Verteilung des Portfolios³

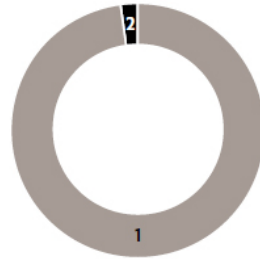

1	Institutionelle Investmentstrategien	98 %
2	Liquidität	2 %
3	Sonstige Vermögensgegenstände ⁵	0 %

Direktinvestments der institutionellen Investmentstrategien⁴

	EINHEITEN	ANZAHL/FLÄCHE
Büroflächen	qm	439.440
Einzelhandelsflächen	qm	270.796
Entwicklungsfläche Wohnen	qm	73.011
Gewerbeflächen	qm	100.673
Gewerbe(-park) Entwicklungsfläche	qm	1.576.847
Lab-Office Flächen	qm	92.589
Logistikflächen	qm	148.645
Wohnungen	Anzahl	23.024
Wohnungen in Studentenwohnheimen	Anzahl	1.427
Wohnungen in Seniorenwohnheimen	Anzahl	602
Betten in Pflegeeinrichtungen	Anzahl	6.505
Hotelzimmer	Anzahl	1.566
Parkhäuser	Anzahl	5
Parkplätze	Anzahl	10.758
Pflegeeinrichtungen	Anzahl	104
Sport- und Freizeitanlagen	Anzahl	1
Tankstellen	Anzahl	424



Geographische Verteilung der aktuellen Direktinvestments der Investmentstrategien⁴

- | | | | |
|------------------------------|-------------------|--------------|---------------|
| 1 USA | 6 SPANIEN | 12 KROATIEN | 18 MYANMAR |
| 2 KOLUMBIEN | 7 GROSSBRITANNIEN | 13 SLOWAKEI | 19 JAPAN |
| 3 PERU | 8 DEUTSCHLAND | 14 UNGARN | 20 THAILAND |
| 4 DOMINIKANISCHE
REPUBLIK | 9 DÄNEMARK | 15 TÜRKEI | 21 VIETNAM |
| 5 FRANKREICH | 10 ÖSTERREICH | 16 MALEDIVEN | 22 AUSTRALIEN |
| | 11 POLEN | 17 CHINA | |

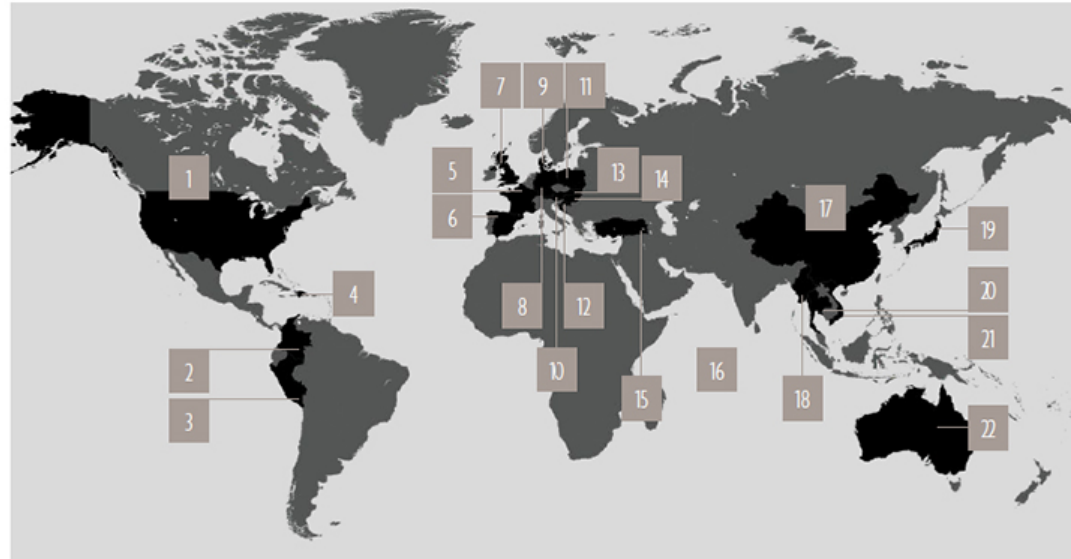

³ Nach Verkehrswerten.

⁴ Die Angaben basieren auf den von den Managern der institutionellen Investmentstrategien gelieferten Informationen zum 30.09.2022.

⁵ Der Saldo auf dem Verrechnungskonto mit der 100%igen Tochtergesellschaft AGP 4 Investitions GmbH wird für Darstellungszwecke eliminiert.

ÜBERSICHT DER GEZEICHNETEN INSTITUTIONELLEN INVESTMENTSTRATEGIEN

NAME	BETEILIGUNGS-	INVESTMENTSTIL	STRATEGIE
KCP III	2014	Opportunistisch	EuropaImmobilienfonds
RAIFAM I	2018	Value Added	Global-Immobilien- und Infrastrukturfonds
DEVA II	2020	Value Added	Europa- Immobilienfonds

NAME	BETEILIGUNGS-	INVESTMENTSTIL	STRATEGIE
RAIF SI	2020	Value Added	Global-Immobilienfonds
REPF	2021	Value Added	Global- Immobilien- und Infrastrukturfonds
GIREO	2022	Value Added/ Opportunistisch	Global- Immobilien- und Infrastrukturfonds
MAFI	2022	Opportunistisch	USA- Immobilienfonds

NAME	KAPITALZUSAGE	ABRUFQUOTE		VERKEHRSWERT GEM. KARBV IN TEUR	ANZAHL DIREKT-INVEST- MENTS ¹
		BRUTTO	NETTO		
KCP III	2.000.000 EUR	84 %	34 %	433	52
RAIFAM I	2.000.000 EUR	86 %	86 %	2.407	470
DEVA II	2.550.000 EUR	51 %	51 %	1.127	4
RAIF SI	4.000.000 EUR	100 %	100 %	6.137	439
REPF	1.250.000 EUR	100 %	100 %	1.199	115
GIREO	900.000 EUR	78 %	78 %	676	498
MAFI	1.600.000 USD	100 %	100 %	1.892	5

¹ Die Angaben basieren auf den von den Managern der institutionellen Investmentstrategien gelieferten Informationen zum 30.09.2022.

RISIKOPROFIL

Mit dem Beitritt zum Investmentfonds geht der Anleger eine unternehmerische Beteiligung ein, die für ihn mit wirtschaftlichen, rechtlichen und steuerlichen Risiken verbunden ist. Das generelle Risikoprofil des Investmentfonds umfasst die unter Kapitel C des Verkaufsprospekts beschriebenen prognosegefährdenden, anlagegefährdenden und anlegergefährdenden Risiken, zu denen insbesondere das Blindpool-Konzept sowie nicht vorhersagbare Marktentwicklungen und Änderungen von Rechtsvorschriften zählen. Darüber hinaus können weitere, heute nicht vorhersehbare Ereignisse und Entwicklungen zu einer negativen Beeinflussung des Investmentvermögens führen. Der Anleger hat keinen Anspruch auf Rückzahlung seines eingesetzten Kapitals.

Im Berichtszeitraum befand sich der Investmentfonds in der dritten von drei geplanten Investitionsphasen und die bislang getätigten Investmentstrategiezeichnungen erfolgten im Rahmen der Investitionsstrategie. Der Investmentfonds befindet sich weiterhin in der Aufbauphase und die Entwicklung des Bestandsportfolios wie auch zukünftige Investitionen hängen von wirtschaftlichen, rechtlichen und steuerlichen Entwicklungen ab.

Wesentliche Risiken im Berichtszeitraum

Beteiligungsrisiko

Das Beteiligungsrisiko beinhaltet, dass Rückflüsse aus einer Beteiligung an einer institutionellen Investmentstrategie geringer als erwartet oder gänzlich ausfallen. Derartige Rückflüsse an den Investmentfonds richten sich maßgeblich nach den Wertentwicklungen der getätigten Investments der Investmentstrategien, die ihrerseits wiederum Immobilienmarkt- und Standortrisiken, immobilien- bzw. infrastrukturenspezifischen Risiken sowie Immobilienentwicklungsrisiken und ggf. auch Auslands- und Währungsrisiken unterliegen können. Durch regelmäßiges Monitoring und aktives Management des Portfolios des Investmentfonds sowie durch Diversifikation des Portfolios wird das Beteiligungsrisiko eingegrenzt. Das Beteiligungsrisiko bleibt jedoch das wesentlichste Risiko des Investmentfonds.

Währungsrisiko

Die Beteiligungen des Investmentfonds an Investmentstrategien werden zum Teil in Fremdwährung getätigt und der Wert dieser Beteiligungen unterliegt deshalb Währungsschwankungen. Die Kapitalverwaltungsgesellschaft hat sicherzustellen, dass die gesetzlichen Vorgaben des KAGB und der Anlagebedingungen bezüglich einer maximalen Fremdwährungsquote i. H. v. maximal 30 % eingehalten werden. Das Währungsrisiko wird deshalb als moderat eingeschätzt.

Kreditrisiko

Das Kreditrisiko entspricht der Gefahr des Verlusts, dass ein Kreditinstitut seinen vertraglichen Pflichten nicht nachkommt. Anlagen bei Kreditinstituten erfolgen nach dem Grundsatz der Risikomischung und Geschäftsbeziehungen wurden ausschließlich mit genehmigten und beaufsichtigten Banken eingegangen. Das Kreditrisiko war im Berichtszeitraum gering.

Zinsänderungsrisiko



Das Zinsänderungsrisiko entsteht durch Zinsbindung der Vermögensgegenstände oder Verbindlichkeiten und es entspricht der Gefahr eines Verlusts infolge von Marktzinsänderungen. Es ist gering, da die Anlage liquider Mittel wie auch die Aufnahme von Fremdkapital nur mit kurzen Laufzeiten von unter 12 Monaten vorgesehen ist.

Sonstige Marktpreisrisiken

Die Vermögenspositionen des Investmentfonds werden nicht gehandelt und sind nicht für den Handel vorgesehen. Somit besteht grundsätzlich kein direktes Marktpreisrisiko.

Operationelle Risiken

Operationelle Risiken bestehen insbesondere in Form eines potenziellen Versagens von Prozessen, Personal und Systemen. Der Investmentfonds hat die Kapitalverwaltungsgesellschaft (KVG) mit der Verwaltung des AIF beauftragt, d. h. alle operativen Prozesse werden von der KVG erbracht. Daher werden operationelle Risiken vorrangig bei der KVG gesehen. Es kann jedoch nicht ausgeschlossen werden, dass sich Folgen aus operationellen Risiken auf den Investmentfonds auswirken.

Die KVG hat in ihrem Risikomanagementsystem Maßnahmen implementiert, durch die operationelle Risiken frühzeitig erkannt, angemessen gesteuert und überwacht werden, um die Risiken sowie mögliche Auswirkungen auf die AIFs zu reduzieren.

Liquiditätsrisiken

Die Liquiditätssituation des Investmentfonds wird hauptsächlich durch Kapitalabrufe der Investmentstrategien und laufende Kosten des Investmentfonds sowie durch Ausschüttungen der Investmentstrategien und Rateneinzahlungen der Anleger bestimmt. Sowohl Kapitalabrufe als auch Ausschüttungen sind zeitlich nicht genau fixiert und somit unterliegt die Liquiditätsplanung des Investmentfonds Prognoseunsicherheiten.

Das hieraus resultierende Risiko eines Liquiditätsengpasses ist durch den Einsatz der Commitment-Strategie erhöht, was vom Investmentfonds im Rahmen seiner Investitionsstrategie eingegangen und akzeptiert wird. In den Anlagebedingungen ist die Möglichkeit eingeräumt, zur Zwischenfinanzierung von Kapitalzusagen ein Bankdarlehen i. H. v. 30 % des Verkehrswertes der in dem Investmentfonds befindlichen Vermögensgegenstände aufzunehmen. Das Liquiditätsrisiko wird durch Limits, die bei der kurzfristigen wie auch bei der mittel- und langfristigen Liquiditätsplanung einzuhalten sind, gesteuert und überwacht und wird deshalb als gering angesehen.

Risiken im Zusammenhang mit einer dynamischen Inflationsentwicklung sowie gestiegener Leitzinsen

Es ist derzeit nicht abschließend vorhersehbar, welche Auswirkungen die aktuell relativ hohen Inflationsraten sowie die innerhalb kurzer Zeit rapide gestiegenen Leitzinsen auf den Investmentfonds haben könnten.

Eventuell zunehmende geopolitische und makroökonomische Spannungen, das Inflationsniveau und der weitere Weg der Geldpolitik mit einhergehendem, deutlichem Anstieg der Finanzierungskosten sowie erneuten Turbulenzen im Bankensektor wirken sich vielschichtig auf die internationalen Immobilien- und Währungsmärkte sowie das wirtschaftliche Umfeld aus (z. B. drohende Rezession, Rückgang von Kaufkraft und Investitionen, Mietpreisentwicklung und Leerstandsquoten, steigende Energie- und Baukosten). Diese für den Investmentfonds geänderten Rahmenbedingungen können prinzipiell temporär zu erhöhten Beteiligungs-, Kredit- und Liquiditätsrisiken führen.

Die Prozesse und Wirkungsmechanismen des Risikomanagementsystems der KVG sowie der Investmentfonds sind wirksam ausgerichtet, um auf veränderte Gegebenheiten der Risikolage zielgerichtet reagieren zu können. Ein konkret erhöhtes Risiko für den Investmentfonds besteht aktuell nicht.

Risikomanagementsystem

Ziel des Risikomanagementsystems der KVG ist es, sicherzustellen, dass die von ihr verwalteten Fonds nur Risiken eingehen, die im Rahmen ihrer jeweiligen, durch die Anlagebedingungen näher bestimmten, Risikobereitschaft liegen und dass Risiken, die die Ertrags-, Vermögens- oder Liquiditätslage der Fonds gefährden, frühzeitig erkannt und Gegensteuerungsmaßnahmen aufgezeigt und umgesetzt werden. Richtlinien, ein Organisations- und Risikomanagementhandbuch sowie Entscheidungsgremien regeln risikobewusste Abläufe im Fondsmanagement und bilden zusammen mit dem Risikomanagementprozess die Grundpfeiler des Risikomanagementsystems. Der Risikomanagementprozess ist ein fortlaufender Prozess, bei dem Einzelrisiken identifiziert, erfasst, analysiert und geeignete Steuerungs- und Überwachungsmaßnahmen festgelegt werden. Zur Risiküberwachung werden Limitsysteme, Stresstests sowie die Messung von Risikokonzentrationen und eine regelmäßige Bewertung der Risiken eingesetzt.

Ein Liquiditätsmanagementsystem, das mittels festgelegter Liquiditätsmanagementprozesse die Erfassung, Messung, Steuerung und Überwachung von Liquiditätsrisiken des Investmentfonds sicherstellt, ist implementiert. Die Einhaltung der Prozesse gewährleistet auch, dass sich das Liquiditätsprofil der Anlagen des Investmentfonds mit den zugrunde liegenden Verbindlichkeiten deckt. Alle Liquiditätsmanagementprozesse sind in einer Liquiditätsrichtlinie festgehalten. Sie ermöglichen der KVG, sowohl die kurz- als auch die mittel- und langfristige Liquiditätsentwicklung zu überwachen und zu steuern sowie Veränderungen der Liquiditätssituation frühzeitig zu erkennen.

Entwicklung der Vermögens-, Finanz- und Ertragslage

Die Entwicklung der Vermögenslage im Geschäftsjahr ist geprägt von der Erhöhung der Beteiligungen um 2,1 Mio. EUR aufgrund der Investition in zwei neue institutionelle Investmentstrategien, wodurch sich die Bilanzsumme gegenüber dem Vorjahr um 1,5 Mio. EUR auf 13,9 Mio. EUR erhöhte.

Das nach KARBV ausgewiesene Eigenkapital i. H. v. rund 13,8 Mio. EUR beinhaltet das kumulierte unrealisierte Ergebnis i. H. v. 1,7 Mio. EUR. Verbindlichkeiten aus Lieferungen und Leistungen bestanden zum Geschäftsjahresende i. H. v. 48 TEUR. Rückstellungen wurden in ausreichender Höhe, insbesondere für Aufwendungen im Zusammenhang mit der laufenden Buchführung und Jahresabschlusserstellung, für Prüfungsleistungen und für die Erstellung von Steuerklärungen gebildet.

Die Zahlungsfähigkeit des Investmentfonds war im Geschäftsjahr zu jeder Zeit gegeben.

Die Ertragslage im Geschäftsjahr ist mit einem Ergebnis des Geschäftsjahres i. H. v. 0,7 Mio. EUR insgesamt positiv. Hierin enthalten ist ein realisiertes Ergebnis i. H. v. 0,6 Mio. EUR. Erträge i. H. v. 0,9 Mio. EUR resultierten aus Ausschüttungen von Beteiligungen sowie aus Zinserträgen. Im Geschäftsjahr entstanden insbesondere Aufwendungen aus der Verwaltungsvergütung i. H. v. 0,2 Mio. EUR sowie für externe Dienstleister im Bereich Beratung, Abschluss und Prüfung i. H. v. 0,1 Mio. EUR. Das unrealisierte Ergebnis i. H. v. 18 TEUR ergab sich aus der Neubewertung der Beteiligungen.

Die wirtschaftliche Lage des Investmentfonds wird als stabil beurteilt.

Leistungsindikatoren

Ein wesentlicher Leistungsindikator des Investmentfonds ist der Aufbau eines globalen diversifizierten Gesamtportfolios aus Immobilien- und Infrastrukturinvestments.

Die Anlagebedingungen des Investmentfonds sehen vor, dass sich der Investmentfonds während der gesamten Laufzeit an mindestens fünf institutionellen Investmentstrategien beteiligt. Der Investmentfonds hat dieses Ziel bereits vorzeitig erreicht und verfügt aktuell in seinen 7 Investmentstrategien über ein Gesamtportfolio bestehend aus 696 Direktinvestments in 22 Ländern.

Für ihre verwalteten AIF, die sich in der Platzierungsphase befinden, lässt die KVG jeweils Ratings von der Scope Group, der größten Ratingagentur Europas¹, durchführen. Diese Ratings beinhalten unter anderem auch die Überprüfung der Leistungsfähigkeit des Asset- und Portfoliomanagements der DEUTSCHE FINANCE GROUP. Bei den aktuell durchgeführten Ratings wurden die AIF sowie das Asset- und Portfoliomanagement durchwegs positiv bewertet. Diese Ratings werten wir als nicht finanzielle Leistungsindikatoren.

Der Nettoinventarwert (NIW) pro Anteil² beträgt 0,85 EUR bei 16.112.755 Anteilen und hat sich gegenüber dem Vorjahreswert um rund 6,3 % erhöht. Der NIW wird am Anfang durch Initialkosten und Investitionskosten geprägt und entwickelt sich über die Laufzeit des Investmentfonds in Richtung des erwarteten Wertes - diese Entwicklung wird von institutionellen Investoren als J-Curve-Effekt³ bezeichnet.

¹ Nach Angaben auf <https://www.scopeexplorer.com>.

² Dieser NIW pro Anteil ist ein Durchschnittswert aller Kapitalkonten und gibt keinen Rückschluss auf einen individuellen Anleger-Anteilwert.

³ Der „J-Curve-Effekt“ beschreibt die Tatsache, dass die Vorlaufkosten des Investmentfonds und seiner Investmentstrategien die Gesamtentwicklung zunächst negativ beeinflussen. Der Investmentfonds muss diese Kosten erst aufholen, bevor eine positive Gesamtrendite verzeichnet werden kann.

Die Entwicklung des NIWs ist ein Bestandteil der Leistungsentwicklung und führt zusammen mit Entnahmen, gezahlten und zurückgestellten Steuern sowie Steuergutschriften zur prognostizierten Gesamtauszahlung am Laufzeitende. Die zukünftige Leistungsentwicklung ist von der Entwicklung der gezeichneten institutionellen Investmentstrategien abhängig.

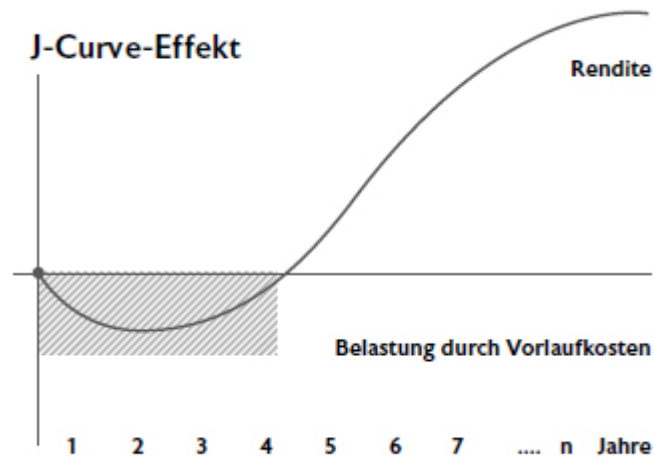

Leistungsentwicklung bis zur Gesamtauszahlung⁴

Die Gesamtauszahlung wird als arithmetischer Mittelwert aus der prognostizierten Gesamtauszahlung für Raten- und Einmalzahler vor Steuern berechnet. Dieser Wert gibt keinen Rückschluss auf die individuelle Gesamtauszahlung. Die folgende Grafik zeichnet eine Prognose der zukünftigen Entwicklung bis zur Gesamtauszahlung auf. Die tatsächliche Entwicklung kann jedoch erheblichen Schwankungen unterliegen, auf die der Investmentfonds keinen Einfluss hat. Mit Abweichungen von der Prognose ist zu rechnen. Auch Vergangenheitswerte sind kein Indikator für die zukünftige Entwicklung des Investmentfonds.

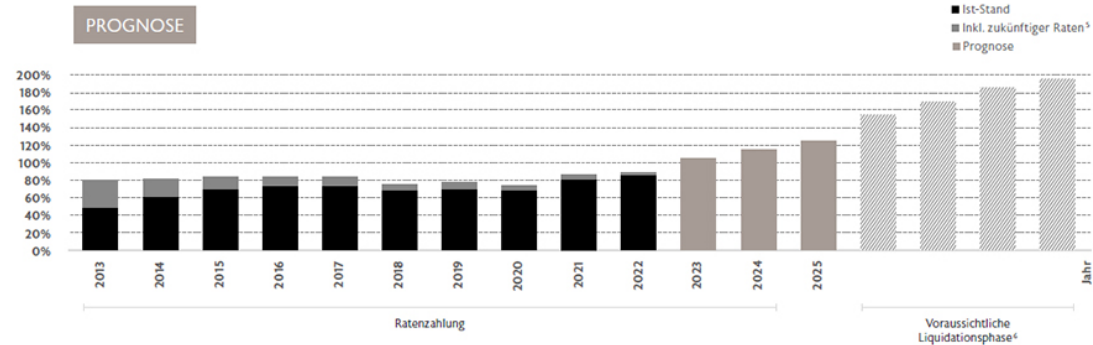

Entwicklung Branche und Gesamtwirtschaft

Rahmenbedingungen internationale Immobilien- und Infrastrukturmärkte 2022

Für das Jahr 2022 erfasste der International Monetary Fund (IMF) einen Anstieg der globalen Wirtschaftsleistung um 3,4 %, was etwa 1,0 % unter den Erwartungen des IMF zu Beginn des Jahres 2022 und somit vor dem russischen Einmarsch in die Ukraine liegt (World Economic Outlook Update Jan 2022). Der beispiellose, globale Anstieg der Zinsen zur Bekämpfung der hohen Inflation und die Auswirkungen des Ukraine-Krieges bremsen die erhoffte wirtschaftliche Regeneration nach der Corona-Pandemie. Das hohe Zinsniveau verringert Investitionen, es belastet das globale Finanzsystem und stellt Banken vor neue Herausforderungen. Die Erwartungen der globalen Wirtschaftsleistung in 2023 bleiben mit einem Anstieg von 2,8 % zurückhaltend. Die Eurozone erreichte laut IMF im Jahr 2022 einen Anstieg der Wirtschaftsleistung von 3,5 %, was nur leicht unter den Erwartungen zu Jahresbeginn 2022 liegt. Die Auswirkungen von Inflation, des gestiegenen Zinsniveaus und des andauernden Krieges zeigen sich hier allerdings besonders deutlich mit lediglich 0,8 % erwartetem Wachstum für 2023. Deutschland ist hierbei besonders betroffen. Bereits für das Jahr 2022 liegt der geschätzte Anstieg der Wirtschaftsleistung von 1,8 % nicht einmal halb so hoch wie zu Jahresbeginn 2022 angenommen. Für 2023 ist ein Rückgang der Wirtschaftsleistung um -0,1 % nicht ausgeschlossen.^{7,8}

Die herausfordernden Marktgegebenheiten, u. a. durch relativ schnell gestiegene Zinsen, erschweren die Immobilienbewertung und -preisfindung. Dies führte zu einem langsameren Entscheidungsprozess und einem Übergang in eher konservative, risikoaverse Core-Strategien und -Märkte. Dem Branchenprimus Jones Lang LaSalle (JLL) zufolge betrug das weltweite Immobilieninvestitionsvolumen im vierten Quartal 2022 rund 203 Mrd. USD, ein Rückgang um 58 % im Vergleich zum Rekordwert im vierten Quartal des Vorjahres. Auf Gesamtjahressicht 2022 wurde mit rund 1.030 Mrd. USD insgesamt 19 % weniger Volumen transferiert als im Vorjahr. Das Interesse an Immobilieninvestitionen ist weiterhin hoch und soll vor allem wegen ihrer Eigenschaft als inflationsresistente Assetklasse weiter ansteigen. JLL schätzt das zur Verfügung stehende Kapital von geschlossenen Immobilienfonds auf rund 386 Mrd. USD. Europäische Investoren präferieren INREV zufolge europäische Core-Märkte wie Frankreich und Deutschland, gefolgt vom Vereinigten Königreich und den Niederlanden. Sektoral bleiben Büro-, Wohn- und Logistikimmobilien im Fokus.^{1,2}

⁴ Die prognostizierte Leistungsentwicklung umfasst den NIW, Entnahmen, gezahlte und zurückgestellte Steuern und Steuergutschriften in Bezug auf das eingezahlte Kapital ohne Agio.

⁵ Zur Illustration wird der theoretische Effekt der sofortigen Einzahlung aller zukünftigen Raten dargestellt.

⁶ Die genaue Dauer der Liquidationsphase wird von der individuellen Abwicklung der Direktinvestments durch die Investmentstrategiemanager beeinflusst.

⁷ IMF (Januar 2022): World Economic Outlook Update - Rising Caseloads, a Disrupted Recovery, and Higher Inflation.

⁸ IMF (April 2023): World Economic Outlook - A Rocky Recovery.

Investitionen in Infrastruktur verzeichnen im aktuellen wirtschaftlichen Umfeld aufgrund ihrer defensiven Anlageeigenschaften mit geringer Korrelation zum Gesamtmarkt großes Interesse; nicht zuletzt auch die Möglichkeit für Investoren zur Teilnahme an der weltweiten Energiewende. DWS schätzt das in 2022 eingesammelte Eigenkapital für Infrastrukturinvestitionen auf rund 160 Mrd. USD und bezieht sich hierbei auf Daten des Marktforschers Preqin. Dieser Wert liegt mehr als 20 % über dem Rekordwert von 2021. Mit einer gleichzeitig geringeren Anzahl an platzierten Fonds geht der Trend weiterhin zu Fondsstrukturen mit hohem Gesamtvolumen. Die Investorenbasis erweitert sich vermehrt durch Privatanleger. Das Transaktionsvolumen im Jahr 2022 belief sich lt. DWS auf geschätzte 1.070 Mrd. USD aus ca. 3.345 Transaktionen, welche überwiegend in der 1. Jahreshälfte durchgeführt wurden. Regional erwies sich Europa als Transaktionszentrum mit 46 % des Volumens nach Transaktionswert und 36 % nach Anzahl, was sich hauptsächlich durch den politischen und gesellschaftlichen Rückenwind in der Energiewende begründet. Der Gesamtzuwachs in der Assetklasse Infrastruktur sollte sich in 2023 weiter verstärken.³



Branchenbezogenes Umfeld

Sachwertbeteiligungen

Das prospektierte Angebotsvolumen geschlossener Publikums-AIFs belief sich 2022 auf 1,26 Mrd. EUR, ein Anstieg von rund 491 Mio. EUR gegenüber 2021 und damit der höchste Wert der letzten sechs Jahre. Die Top 5 Kapitalverwaltungsgesellschaften stellten dabei ca. 913 Mio. EUR bzw. 73 % der Neuemissionen. Die DF Deutsche Finance Investment GmbH (DFI) erlangt 2022 mit ihren neuen AIFs den 1. Platz beim platzierten Kapital, was rund einem Viertel des gesamten Neuangebots entspricht. In 2022 wurden 21 Fonds (drei weniger als 2021) zum Vertrieb zugelassen. Das durchschnittliche prospektierte Eigenkapital ist mit 60 Mio. EUR ebenfalls der höchste Durchschnittswert der letzten sechs Jahre und zeigt den Trend zu großvolumigen Fonds. Vier der zugelassenen Fonds liegen über 100 Mio. EUR prospektiertem Eigenkapital, darunter der DF Deutsche Finance Investment Fund 21 - Club Deal Boston IV.⁴

Das von 57 geschlossenen Publikums-AIFs platzierte Eigenkapital sank im Jahr 2022 um rund 8 % auf ca. 1.19 Mrd. EUR. Dabei vereinen die Top 5 Anbieter den Großteil des Volumens auf sich mit rund 711 Mio. EUR bzw. 60 %, aufgeteilt auf 17 Fonds. Die DFI erreichte hier ebenfalls den 1. Platz (Marktanteil von 28 %), aufgeteilt auf vier Fonds.⁴

Spitzenreiter in den Assetklassen geschlossener Publikums-AIFs bleibt, wie in den Vorjahren, die Klasse Immobilien mit einem Anteil von 69,7 % des platzierten Eigenkapitals, gefolgt von Private Equity mit 20,8 %, erneuerbare Energien mit 4,7 %, Multi-Asset mit 3,7 % und Infrastruktur mit 1,1 %. Dies entspricht einer annähernd gleichen Verteilung wie 2021.⁴

Sonstige Angaben

Verfahren, nach denen die Anlagestrategie geändert werden kann Eine Änderung oder Ergänzung des Gesellschaftsvertrages bedarf der Zustimmung der Mehrheit von 75 % der abgegebenen Stimmen der Gesellschafter des Investmentfonds (vgl. § 10 Abs. 7 Satz 1 lit. (a) des Gesellschaftsvertrages).

Eine Änderung der Anlagebedingungen des Investmentfonds, die mit den bisherigen Anlagegrundsätzen des Investmentfonds nicht vereinbar ist oder zu einer Änderung der Kosten oder der wesentlichen Anlegerrechte führt, bedarf (i) gemäß § 267 Abs. 3 KAGB der Zustimmung einer qualifizierten Mehrheit von Anlegern, die mindestens zwei Drittel des Zeichnungskapitals auf sich vereinigen, sowie (ii) gemäß § 267 Abs. 1 KAGB einer Genehmigung der BaFin. Bei der Fassung eines entsprechenden Gesellschafterbeschlusses darf die Treuhandkommanditistin ihr Stimmrecht für einen Anleger nur nach vorheriger Weisung durch den Anleger ausüben. Die Genehmigung der BaFin ist von der Kapitalverwaltungsgesellschaft des Investmentfonds zu beantragen.

Wesentliche Merkmale des Verwaltungsvertrages

Über die Bestellung der DFI als externe Kapitalverwaltungsgesellschaft wurde ein Verwaltungsvertrag zwischen der DFI und dem Investmentfonds auf unbestimmte Zeit abgeschlossen. Eine Kündigung dieses Vertrages ist während der Laufzeit nur aus wichtigem Grund möglich. Der Gegenstand des Vertrages umfasst die Übernahme der Anlage und Verwaltung von inländischen Investmentvermögen (kollektive Vermögensverwaltung) i. S. d. §§ 17 ff. KAGB, unter Beachtung der geltenden Anlagebedingungen und des Verkaufsprospekts. Die Verwaltungstätigkeit des Investmentfonds umfasst insbesondere das Portfoliomanagement, die administrative Verwaltung sowie das Risikomanagement gemäß AIFM-Richtlinie.

Die DFI ist berechtigt, alle Leistungspflichten ganz oder teilweise an Dritte zu übertragen, sofern diese mit dem KAGB vereinbar sind und wenn der beauftragte Dritte den zwischen dem Investmentfonds und der DFI vereinbarten Verpflichtungen vollumfänglich nachkommt. Die Bestimmungen des § 36 KAGB bleiben unberührt. Die DFI ist für die Einhaltung der Anforderungen des KAGB im Rahmen der Fondsverwaltung und des Vertriebs verantwortlich. Darüber hinaus übernimmt die DFI die Prospekthaftung und die Haftung für die wesentlichen Anlegerinformationen. Die DFI übernimmt keine Gewährleistung dafür, dass die verfolgten Performance- ziele auch tatsächlich erreicht werden.

In ihrer Eigenschaft als externe Kapitalverwaltungsgesellschaft ist die DFI vertraglich u. a. dazu verpflichtet, eine Verwahrstelle zu beauftragen und die durch die BaFin erteilte Erlaubnis zum Geschäftsbetrieb einer externen Kapitalverwaltungsgesellschaft nach dem KAGB aufrechtzuerhalten. Ferner hat die DFI ihre Aufgaben unter Einhaltung der gesetzlichen Bestimmungen und die Einhaltung von Verhaltens- und Organisationspflichten (Compliance) zu erfüllen. Bei Geschäften mit Dritten handelt die DFI im eigenen Namen und für Rechnung des Investmentfonds. Für ihre Tätigkeit erhält die DFI eine Vergütung für Initialkosten, laufende Kosten und Transaktionskosten sowie eine Liquidationsgebühr und unter bestimmten festgelegten Voraussetzungen eine Performance Fee.

¹ European Association for Investors in Non-Listed Real Estate Vehicles (INREV) (Januar 2023): Investment Intentions Survey 2023.

² JLL (März 2023): Global Real Estate Perspective - Highlights.

³ DWS: (Januar 2023) Infrastructure Strategic Outlook 2023.

⁴ Scope Analysis GmbH: „Angebotsvolumen und Platzierungszahlen 2022 Geschlossene Publikums-AIF“ vom 16.02.2023.

Tätigkeiten der KVG

Die DFI ist auch für weitere Investmentvermögen der DEUTSCHE FINANCE GROUP mit der kollektiven Vermögensverwaltung beauftragt.

In 2022 wurden von der DFI zwei neue Investmentvermögen aufgelegt. Insgesamt befanden sich vier Investmentfonds für Privatanleger in der Platzierung. Darüber hinaus wurden von den verwalteten Publikums-AIF im Geschäftsjahr Kapitalzusagen gegenüber institutionellen Investmentstrategien von insgesamt rund 442 Mio. EUR abgegeben.

Rücknahmerechte

Ein Rückgaberecht der Beteiligung durch die Anleger ist ausgeschlossen. Die Anleger haben dennoch die Möglichkeit, die Beteiligung am Investmentfonds aus wichtigem Grund zu kündigen und aus dem Vertrag auszuscheiden. In diesen Fällen erfolgt die Auszahlung des Auseinandersetzungsguthabens grundsätzlich über einen Zeitraum von fünf Jahren.



Bestehende Rücknahmevereinbarungen

Während des Berichtszeitraums gab es beim Investmentfonds keine Auseinandersetzungen in Folge wirksamer Kündigungen.

Bewertungsverfahren

Angaben zu den Bewertungsverfahren sind dem Anhang Kapitel II. Angaben zu Bilanzierungs- und Bewertungsmethoden zu entnehmen.

Angaben zum Leverage

Per 31.12.2022 ergab sich ein Gesamtwert der Hebelfinanzierung von 0,99 nach der Brutto- Methode und 1,01 nach der Commitment-Methode. Eine Fremdfinanzierung der Investments in Vermögensgegenstände erfolgte im Berichtsjahr nicht. Der errechnete Hebel resultiert daher nur aus der Rechnungslegung (laufende Verbindlichkeiten und Rückstellungen).

Faire Behandlung der Anleger

Die DFI als Kapitalverwaltungsgesellschaft verpflichtet sich, alle Anleger des Investmentfonds fair zu behandeln. Die DFI verwaltet das von ihr aufgelegte Investmentvermögen nach dem Prinzip der Gleichbehandlung, indem sie bestimmte Anleger bzw. Anlegergruppen nicht zulasten anderer bevorzugt behandelt. Die Entscheidungsprozesse und organisatorischen Strukturen der DFI sind entsprechend ausgerichtet. Soweit Mitarbeiter der DFI im Geschäftsjahr unentgeltliche Zuwendungen (bspw. Newsletter oder Zugang zu Informationsveranstaltungen) erhalten haben, wurden diese Zuwendungen als geringfügig und zur Verbesserung für die Erbringung der Dienstleistung gegenüber dem gesamten Kundenkreis von der DFI eingestuft.

Haftung

Im Verhältnis untereinander sowie im Verhältnis zum Investmentfonds haben die Gesellschafter nur Vorsatz und Fahrlässigkeit zu vertreten.

Ausgabe und Verkauf von Anteilen

Die Beitrittsphase wurde am 30.06.2014 abgeschlossen und deshalb ist die weitere Zeichnung von Anteilen des Investmentfonds ausgeschlossen. Die Anzahl der im Umlauf befindlichen Anteile folgt dem Einzahlungsstand der Kapitalkonten. Da derzeit kein etablierter Zweitmarkt für unternehmerische Beteiligungen am Investmentfonds besteht, der Personenkreis, an den die Beteiligung übertragen werden kann, begrenzt ist, die Übertragung nur einmal jährlich erfolgen kann und der Zustimmung der Komplementärin und gegebenenfalls der Treuhandkommanditistin bedarf, ist voraussichtlich eine Veräußerung der Beteiligung während der Laufzeit nicht oder nicht zu einem angemessenen Preis möglich.

22.08.2023

Die Geschäftsführung der DF Deutsche Finance Managing GmbH

Stefanie Watzl

Christoph Falk

Dr. Florian Delitz

BILANZ ZUM 31.12.2022

AGP ADVISOR GLOBAL PARTNERS FUND IV GMBH & CO. GESCHLOSSENE INVKG, MÜNCHEN

A. AKTIVA

INVESTMENTANLAGEVERMÖGEN	31.12.2022		31.12.2021
	EUR	EUR	EUR
1. Beteiligungen		12.979.075	10.835.330

	31.12.2022		31.12.2021
INVESTMENTANLAGEVERMÖGEN	EUR	EUR	EUR
2. Barmittel und Barmitteläquivalente			
a) Täglich verfügbare Bankguthaben		284.705	913.780
3. Forderungen			
a) Forderungen an Beteiligungsgesellschaften	605.497		586.389
b) Eingeforderte ausstehende Pflichteinlagen	8.348		4.435
c) Andere Forderungen	252	614.097	178
4. Sonstige Vermögensgegenstände		16.852	5.638
Summe Aktiva		13.894.729	12.345.750

B. PASSIVA

	31.12.2022		31.12.2021
	EUR	EUR	EUR
1. Rückstellungen		81.346	91.708
2. Verbindlichkeiten aus Lieferungen und Leistungen			
a) Aus anderen Lieferungen und Leistungen		47.506	38.504
3. Sonstige Verbindlichkeiten			
a) Andere		0	900
4. Eigenkapital			
a) Kapitalanteile der Kommanditisten	13.076.459		12.430.658
aa) Nicht eingeforderte ausstehende Einlagen	-1.043.986		- 1.931.358
b) Nicht realisierte Gewinne/Verluste aus der Neubewertung	1.733.403	13.765.877	1.715.338
Summe Passiva		13.894.729	12.345.750

GEWINN- UND VERLUSTRECHNUNG VOM 01.01.2022 BIS 31.12.2022
AGP ADVISOR GLOBAL PARTNERS FUND IV GMBH & CO. GESCHLOSSENE INVKG, MÜNCHEN

	GESCHÄFTSJAHR	VORJAHR
	EUR	EUR
I. Investmenttätigkeit		



	GESCHÄFTSJAHR	VORJAHR
	EUR	EUR
1. Erträge		
a) Zinsen und ähnliche Erträge	722.502	397.992
b) Sonstige betriebliche Erträge	227.207	24.406
Summe der Erträge	949.709	422.398
2. Aufwendungen		
a) Verwaltungsvergütung	180.960	179.230
b) Verwahrstellenvergütung	10.710	10.710
c) Prüfungs- und Veröffentlichungskosten	72.831	66.950
d) Sonstige Aufwendungen	51.773	21.317
Summe der Aufwendungen	316.274	278.207
3. Ordentlicher Nettoertrag	633.435	144.191
4. Veräußerungsgeschäfte		
a) Realisierte Gewinne	12.366	4.120
Ergebnis aus Veräußerungsgeschäften	12.366	4.120
5. Realisiertes Ergebnis des Geschäftsjahres	645.801	148.311
6. Zeitwertänderung		
a) Erträge aus der Neubewertung	903.789	1.591.268
b) Aufwendungen aus der Neubewertung	885.724	94.443
Summe des nicht realisierten Ergebnisses des Geschäftsjahres	18.065	1.496.825
7. Ergebnis des Geschäftsjahres	663.866	1.645.136
II. Verwendungsrechnung		
1. Realisiertes Ergebnis des Geschäftsjahres	645.801	148.311
2. Gutschrift auf Kapitalkonten	- 645.801	-148.311
3. Ergebnis nach Verwendungsrechnung	0	0

ANHANG 2022

AGP ADVISOR GLOBAL PARTNERS FUND IV GMBH & CO. GESCHLOSSENE INVKG, MÜNCHEN

I. Allgemeine Angaben zum Jahresabschluss

Der Jahresabschluss der AGP Advisor Global Partners Fund IV GmbH & Co. geschlossene InvKG, München, HRA 99135. Amtsgericht München, wurde gemäß den Vorschriften der Verordnung über Inhalt, Umfang und Darstellung der Rechnungslegung von Sondervermögen, Investmentaktiengesellschaften und Investmentkommanditgesellschaften sowie über die Bewertung der zu dem Investmentvermögen gehörenden Vermögensgegenstände (Kapitalanlage-Rechnungslegungs- und -Bewertungsverordnung - KARBV) und den

ergänzenden Bestimmungen des Gesellschaftsvertrages aufgestellt. Die Gliederung der Bilanz sowie der Gewinn- und Verlustrechnung entspricht den Vorschriften der §§135 Abs. 3 und Abs. 4 KAGB i. V. m. §§ 21,22 KARBV. Der Anhang wurde gemäß § 158 i. V. m. §135 Abs. 5 KAGB und §25 KARBV erstellt. Von den größenabhängigen Erleichterungen wurde Gebrauch gemacht.

Die Darstellung des Eigenkapitals erfolgte unter Beachtung der Vorschriften des § 264 c Abs. 2 HGB. Die Bilanz wurde gem. § 268 Abs. 1 HGB unter vollständiger Verwendung des Ergebnisses aufgestellt.

Die AGP Advisor Global Partners Fund IV GmbH & Co. geschlossene InvKG (nachfolgend auch AGP IV oder Investmentfonds) wurde am 25.05.2012 gegründet. Das Geschäftsjahr entspricht dem Kalenderjahr.

II. Angaben zu Bilanzierungs- und Bewertungsmethoden

Der Jahresabschluss für das Geschäftsjahr ist unter Beachtung der generellen Ansatz- und Bewertungsvorschriften der §§ 246 bis 256 a HGB sowie der aufgrund des § 264 a Abs. 1 HGB für den Investmentfonds anzuwendenden speziellen Vorschriften des HGB aufgestellt. Zusätzlich wurden die Vorschriften der §§ 261 bis 272 KAGB und §§ 20 bis 25 KARBV beachtet.

Bilanzposten, die auf fremde Währung lauten, wurden unterjährig zu den jeweiligen Kursen im Entstehungszeitpunkt in Euro umgerechnet. Am Bilanzstichtag wurden diese zum Devisenkassamittelkurs bewertet.

Die Beteiligungen wurden mit den Anschaffungskosten zzgl. Nebenkosten aktiviert. Zum Bilanzstichtag erfolgt eine interne Bewertung zum Verkehrswert gemäß § 168 i. V. m. § 271 KAGB. Der Verkehrswert ermittelt sich aus dem Net Asset Value (NAV) auf Grundlage des von der Investmentstrategie vorliegenden aktuellsten Berichtes zzgl. ggf. der Fortschreibung aller getätigten Zahlungen bis zum Bilanzstichtag, werterhellender Tatsachen, die vom Management der Investmentstrategie mitgeteilt worden sind, und ggf. eingeforderter Einlagen zum Bilanzstichtag. Nach dem Bewertungszeitpunkt werden nur wesentliche, werterhellende Tatsachen, die bis zur Aufstellung bekannt geworden sind, berücksichtigt.

Sämtliche Forderungen und sonstige Vermögensgegenstände wurden zum Nennwert angesetzt, der dem Verkehrswert zum Bilanzstichtag entspricht.

Guthaben bei Kreditinstituten wurden zum Nominalwert angesetzt.

Die Rückstellungen berücksichtigen alle am Bilanzstichtag erkennbaren Risiken und ungewissen Verpflichtungen. Sie werden mit dem nach vernünftiger kaufmännischer Beurteilung notwendigen Erfüllungsbetrag angesetzt.

Verbindlichkeiten sind zum Rückzahlungsbetrag angesetzt.

Währungskurse

	31.12.2022	31.12.2021
Kurs USD/EUR	1,0666	1,1326

III. Angaben zur Bilanz

Investmentanlagevermögen

Die Anteile an verbundenen Unternehmen (ausgewiesen unter den Beteiligungen) stellen sich wie folgt dar:

NAME	RECHTSFORM/ SITZ	GESELLSCHAFTSKAPITAL IN TEUR	HÖHE DER BETEILIGUNG	ZEITPUNKT DES ERWERBS ¹	VERKEHRSWERT IN TEUR
AGP 4 INVESTITIONS GMBH	GmbH, Deutschland	3.901	100,00 %	02.12.2013	5.678

Angaben zu Beteiligungen nach § 261 Abs. 1 Nr. 2 bis 6 KAGB

NAME	RECHTSFORM/ SITZ	GESELLSCHAFTSKAPITAL IN TEUR	HÖHE DER BETEILIGUNG	ZEITPUNKT DES ERWERBS ¹	VERKEHRSWERT IN TEUR
KCP III2	L.P., Jersey	3.549	11,98 %	18.07.2014	433
RAIFAM I	SCS, Luxemburg	30.936	7,78 %	18.05.2018	2.407
DEVA II	SCSp, Luxemburg	64.398	1,75 %	10.12.2020	1.127
RAIF SI2	SCS, Luxemburg	41.805	14,68 %	29.02.2020	6.137
REPF	SCS, Luxemburg	30.031	3,91 %	27.07.2021	1.199

NAME	RECHTSFORM/ SITZ	GESELLSCHAFTSKAPITAL	HÖHE DER BETEILIGUNG	ZEITPUNKT DES ERWERBS ¹	VERKEHRSWERT
		IN TEUR			IN TEUR
GIREO	SCS, Luxemburg	48.149	1,40 %	28.11.2022	676
MAFI	LP. USA	23.701	7,98 %	03.06.2022	1.892

Forderungen und sonstige Vermögensgegenstände

Die Höhe der Forderungen an Beteiligungsgesellschaften mit einer Restlaufzeit von bis zu einem Jahr betragen 606 TEUR (Vorjahr 586 TEUR).

Andere Forderungen und sonstige Vermögensgegenstände haben ebenfalls eine Restlaufzeit von bis zu einem Jahr.

Eigenkapital

Die Komplementärin ist am Kapital des Investmentfonds nicht beteiligt und leistet keine Einlage. Die Pflichteinlagen der Kommanditisten (Zeichnungssumme) setzen sich aus einer Einmalzahlung von mindestens 25 % der Zeichnungssumme und bis zu 120 monatlichen Ratenzahlungen des verbleibenden Betrags zusammen. Insgesamt bestehen zum 31.12.2022 Einlagenverpflichtungen der Anleger i. H. v. 17.165 TEUR (Vorjahr 17.165 TEUR). Davon sind zum Stichtag 1.044 TEUR (Vorjahr 1.932 TEUR) nicht eingefordert. Das (Netto) Eigenkapital von 16.121 TEUR (Vorjahr 15.234 TEUR) entspricht der saldierten Darstellung aus den Einlagenverpflichtungen sowie den ausstehenden - nicht eingeforderten - Einlagen und spiegelt das tatsächlich eingeforderte Eigenkapital wider. Bei den ausstehenden - nicht eingeforderten - Einlagen handelt es sich wirtschaftlich betrachtet nicht um eingeforderte Einlagen, obwohl im Beitrittsschein die Zahlungszeitpunkte bereits festgelegt sind.

Die Forderungen auf die geleisteten Einlagen konkretisieren sich erst mit dem Fälligkeitstermin der Ratenzahlung. Eine andere Darstellung - der unsaldierte Ausweis des Eigenkapitals und die Bilanzierung einer diskontierten Forderung für eingeforderte ausstehende Einlagen - würde kein den tatsächlichen Verhältnissen entsprechendes Bild der Vermögens-, Finanz- und Ertragslage vermitteln. Als eingeforderte ausstehende Einlagen werden nur Ratenrückstände mit Fälligkeit bis zum Bilanzstichtag auf der Aktivseite der Bilanz erfasst. Die Gewinnverteilung bemisst sich im Geschäftsjahr 2022 nach den tatsächlich geleisteten Einlagen zum Bilanzstichtag.

Entwicklungsrechnung für das Vermögen der Kommanditisten (§ 24 Abs. 2 KARBV)

	GESCHÄFTSJAHR	VORJAHR
	EUR	EUR
I. Wert des Eigenkapitals zu Beginn des Geschäftsjahres	12.214.638	9.625.499
1. Mittelzufluss (netto)		
a) Mittelzufluss aus Gesellschaftereintritten/laufenden Raten	887.373	944.003
2. Realisiertes Ergebnis des Geschäftsjahres nach Verwendungsrechnung	645.801	148.311
3. Nicht realisiertes Ergebnis des Geschäftsjahres	18.065	1.496.825
II. Wert des Eigenkapitals am Ende des Geschäftsjahres	13.765.877	12.214.638

² Beteiligung mittelbar über AGP 4 Investitions GmbH gehalten.

Darstellung der Kapitalkonten (gemäß § 6 Gesellschaftsvertrag)

Entsprechend der Regelung in § 6 des Gesellschaftsvertrages lassen sich die Kapitalkonten der Kommanditisten sowie der Komplementärin wie folgt darstellen (in Klammern Angabe der Vorjahreswerte):

KAPITALKONTEN	BESCHREIBUNG	KOMMANDITISTEN	KOMPLEMENTÄRIN
		EUR	EUR
Kapitalkonto 1		16.112.755	0
		(15.229.294)	(0)

KAPITALKONTEN	BESCHREIBUNG	KOMMANDITISTEN	KOMPLEMENTÄRIN
		EUR	EUR
Kapitalkonto 1 a	Gezeichnete Einlage	17.165.087	0
		(17.165.087)	(0)
Kapitalkonto 1 b		-1.043.985	0
		(- 1.931.358)	(0)
Kapitalkonto 1 c ¹		- 8.348	0
Kapitalkonto		(- 4.435)	(0)
Verrechnungskonto ¹	Sonstiger Zahlungsverkehr	-252	0
		(178)	(0)
Verlustrechnungskonto	Verlustanteile	-4.088.629	0
		(-4.734.430)	(0)
Neuuewertungskonto	Nicht realisierte Ergebnisanteile	1.733.403	0
		(1.715.338)	(0)

Verbindlichkeiten

Sämtliche Verbindlichkeiten haben (wie im Vorjahr) eine Restlaufzeit von bis zu einem Jahr.

Rückstellungen

Die Rückstellungen i. H. v. 81 TEUR (Vorjahr 92 TEUR) bestehen im Wesentlichen aus der Rückstellung für Steuerberatung, Buchführung, Jahresabschluss und Prüfung i. H. v. 74 TEUR (Vorjahr 76 TEUR).

Sonstige finanzielle Verpflichtungen

Gegenüber den gezeichneten Investmentstrategien bestehen Einzahlungsverpflichtungen bezüglich der Direktbeteiligungen des Investmentfonds i. H. v. 2.042 TEUR² (Vorjahr 4.175 TEUR) und 0 TUSD (Vorjahr 43 TUSD). Zum Bilanzstichtag ergibt sich unter Zugrundelegung der EZB-Kurse ein Gesamtbetrag von 2.042 TEUR (Vorjahr 4.212 TEUR).

IV. Erläuterungen zur GuV

In den sonstigen betrieblichen Erträgen i. H. v. 227 TEUR (Vorjahr 24 TEUR) sind im Wesentlichen realisierte Erträge aus der Währungsumrechnung i. H. v. 223 TEUR (Vorjahr 15 TEUR) sowie Erstattungsansprüche gegen die KVG im Zusammenhang mit umsatzsteuerbefreiten Leistungen i. H. v. 4 TEUR (Vorjahr 3 TEUR) enthalten.

Die sonstigen Aufwendungen i. H. v. 52 TEUR (Vorjahr 21 TEUR) enthalten Aufwendungen i. H. v. 25 TEUR (Vorjahr 20 TEUR) unter anderem für die Erstellung des Geschäftsberichts. Druck- und Portokosten sowie realisierte Aufwendungen aus der Währungsumrechnung i. H. v. 24 TEUR (Vorjahr 1 TEUR).

Die sogenannte Zeitwertänderung bzw. das unrealisierte Ergebnis, das in der GuV gemäß KARBV darzustellen ist, enthält Erträge aus der Neubewertung von Investmentstrategien i. H. v. 904 TEUR (Vorjahr 1.591 TEUR) sowie Aufwendungen aus der Neubewertung von Investmentstrategien i. H. v. 886 TEUR (Vorjahr 94 TEUR).

Gesamtkostenquote

Die Berechnung der Gesamtkostenquote erfolgt nach regulatorischen Vorgaben und bezieht sich dabei auf den zum Stichtag ermittelten durchschnittlichen NAV. Demnach beträgt die Gesamtkostenquote ohne Initialkosten und Transaktionskosten, bei einem durchschnittlichen NAV von 12.990 TEUR (Vorjahr 10.920 TEUR), rund 2,3 % (Vorjahr 2,5 %). Die Anwendung dieser Berechnungsmethode führt insbesondere bei Ansparfonds zu einer mit anderen Fonds schwer vergleichbaren Gesamtkostenquote. Zum Vergleich beträgt die auf Basis der gezeichneten Pflichteinlagen i. H. v. 17.165 TEUR (Vorjahr 17.165 TEUR) berechnete Gesamtkostenquote 1,7 % (Vorjahr 1,6 %).

Pauschalgebühren

Es wurden keine Pauschalgebühren im Geschäftsjahr gezahlt.

Transaktionskosten

Die Transaktionskosten beliefen sich auf 29 TEUR (Vorjahr 47 TEUR) an die KVG sowie 2 TEUR (Vorjahr 7 TEUR) an Dritte.

Verwahrstelle

Die Vergütung für die Verwahrstellenfunktion im Geschäftsjahr betrug 11 TEUR (Vorjahr 11 TEUR).

Vergütung an die KVG

Die laufende Vergütung an die KVG betrug im Geschäftsjahr 142 TEUR (Vorjahr 141 TEUR). Eine zusätzliche Vergütung oder performance- abhängige Vergütung wurde nicht bezahlt.

Die KVG erhält keine Rückvergütungen der aus dem Investmentvermögen an Dritte geleisteten Vergütungen und Aufwandserstattungen.

Ausgabeaufschlag

Im Geschäftsjahr wurden von Kommanditisten keine Ausgabeaufschläge (Agio) eingezahlt.

¹ Diese Konten werden aktivisch je nach Saldo ausgewiesen.

² Der Betrag beinhaltet übernommene Haftungsverhältnisse im Rahmen einer Liquiditätsgarantie i. H. v. 316 TEUR (Vorjahr 316 TEUR) an die AGP 4 Investitions GmbH. Die Inanspruchnahme des Investmentfonds aus dieser Zusage erfolgt gemäß den Kapitalabrufen der Investmentstrategien, an denen die AGP 4 Investitions GmbH beteiligt ist.

V. Sonstige Angaben

Vermögensaufstellung zum 31. Dezember 2022

	EUR	ANTEIL AM FONDSVERMÖ- GEN IN %
A. Vermögensgegenstände		
I. Beteiligungen	12.979.075	94,3 %
II. Liquiditätsanlagen		
Bankguthaben	284.705	2,1 %
III. Forderungen und sonstige Vermögensgegenstände	630.949	4,5 %
Summe Vermögensgegenstände	13.894.729	100,9 %
B. Schulden		
I. Rückstellungen	81.346	- 0,6 %
II. Verbindlichkeiten	47.506	- 0,3 %
Summe Schulden	128.852	- 0,9 %
C. Fondsvermögen	13.765.877	100,0 %

Mehrjahresübersicht - Entwicklung des Wertes des Eigenkapitals

Die Mehrjahresübersicht beinhaltet statt dem Beteiligungsbuchwert der 100%igen Tochtergesellschaft AGP 4 Investitions GmbH deren Vermögensgegenstände und Schulden.

EUR	2022	DAVON INVESTITIONS GMBH	2021	DAVON INVESTITIONS GMBH
Zielinvestitionen	13.870.099	6.569.256	11.593.407	6.237.502

EUR	2022	DAVON INVESTITIONS GMBH	2021	DAVON INVESTITIONS GMBH
Liquidität	312.355	27.650	940.301	26.521
Weitere Vermögensgegenstände	650.308	19.358	596.640	0
Sonstige Verbindlichkeiten & Rückstellungen	- 1.066.885	- 938.033	-915.711	- 784.599
Wert des Eigenkapitals	13.765.877	5.678.232	12.214.638	5.479.425
EUR	2020	DAVON INVESTITIONS GMBH	2019	DAVON INVESTITIONS GMBH
Zielinvestitionen	8.791.316	4.640.181	5.335.932	738.705
Liquidität	994.810	45.226	4.126.389	1.559.898
Weitere Vermögensgegenstände	9.651	0	82.712	518
Sonstige Verbindlichkeiten & Rückstellungen	- 170.278	-641.771	-165.898	- 38.064
Wert des Eigenkapitals	9.625.499	4.043.636	9.379.136	2.261.057

Anteilwertermittlung

EUR	31.12.2022	31.12.2021
Wert des Eigenkapitals	13.765.877	12.214.638
Abzgl. eingeforderte ausstehende Pflichteinlagen	8.348	4.435
a) Wert des Eigenkapitals für die Anteilwertermittlung	13.757.531	12.210.203
b) Anzahl Anteile im Umlauf (Stand Kapitalkonto I)	16.112.755	15.229.294
Nettoinventarwert (NIW) pro Anteil ¹	0,85	0,80

¹ Dieser NIW pro Anteil ist ein Durchschnittswert aller Kapitalkonten und gibt keinen Rückschluss auf einen individuellen Anleger-Anteilwert. Der genaue Wert des Anteils eines Anlegers hängt vom Einzahlungsstand des Kapitalkontos des jeweiligen Anlegers ab.

Gesamtvergütung der Mitarbeiter und der Risk-Taker

Die Vergütungspolitik der KVG ist darauf ausgerichtet, Interessenkonflikte sowie falsche Anreize, insbesondere für Mitarbeiter, die über das Eingehen von Risiken entscheiden, zu vermeiden. Der Schwerpunkt der Vergütungspolitik liegt daher auf Zahlung von marktgerechten Fixgehältern. Gegebenenfalls werden zusätzlich feste Sonderzahlungen in Form von Weihnachts- oder Urlaubsgeld gezahlt. Die KVG hat eine Vergütungsrichtlinie implementiert, in der Regelungen getroffen sind, unter denen variable Vergütungen vereinbart werden können und dennoch keine zusätzlichen Anreize für das Eingehen unerwünschter Risiken geschaffen oder Interessenkonflikte gefördert werden.

Im Geschäftsjahr 2022 betrug die Gesamtvergütung an die Mitarbeiter der externen KVG 3.211 TEUR (Vorjahr 2.218 TEUR) bei einem durchschnittlichen Mitarbeiterstand von 26 Personen (Vorjahr 25 Personen). In 2022 wurden 723 TEUR variable Vergütungen (Vorjahr 0 TEUR) und 72 TEUR steuerfreie Inflations- und Coronaprämien (Vorjahr 0 TEUR) ausbezahlt. Die Vergütung an leitende Mitarbeiter, deren berufliche Tätigkeit sich wesentlich auf das Risikoprofil des Investmentfonds ausgewirkt hat, betrug 898 TEUR (Vorjahr 353 TEUR). Die Angaben zur Vergütung beziehen sich ausschließlich auf die Kapitalverwaltungsgesellschaft und nicht auf Unternehmen, mit denen ein Auslagerungsverhältnis besteht.

Wesentliche im Geschäftsjahr erfolgte Veränderungen des Verkaufsprospekts

Im Geschäftsjahr erfolgte keine Änderung des Verkaufsprospekts.

Angaben zu besonderen Regelungen nach § 300 Abs. 1 Nr. 1 KAGB

Der Anteil der Vermögensgegenstände des Investmentfonds, der schwer liquidierbar ist und für den deshalb besondere Regelungen nach § 300 Abs. 1 Nr. 1 KAGB gelten, beträgt null Prozent.

Komplementärin

Persönlich haftende Gesellschafterin ist die DF Deutsche Finance Managing GmbH, München (eingetragen beim Amtsgericht München, HRB 180869, mit einem voll erbrachten Kapital i. H. v. 25 TEUR).



Geschäftsführung

Während des Geschäftsjahres erfolgte die Geschäftsführung durch die Geschäftsführung der persönlich haftenden Gesellschafterin. Herrn Christoph Falk als Leiter Risikomanagement und Frau Stefanie Watzl als Leiterin Portfoliomanagement.

Zusammenfassung nach § 25 Abs. 5 KARBV

Zusammenfassende Angaben1 zu den bereits getätigten Direktinvestments der institutionellen Investmentstrategien.

	EINHEITEN	ANZAHL/FLÄCHE
Büroflächen	qm	439.440
Einzelhandelsflächen	qm	270.796
Entwicklungsfläche Wohnen	qm	73.011
Gewerbeflächen	qm	100.673
Gewerbe(-park) Entwicklungsfläche	qm	1.576.847
Lab-Office Flächen	qm	92.589
Logistikflächen	qm	148.645
Wohnungen	Anzahl	23.024
Wohnungen in Studentenwohnheimen	Anzahl	1.427
Wohnungen in Seniorenwohnheimen	Anzahl	602
Betten in Pflegeeinrichtungen	Anzahl	6.505
Hotelzimmer	Anzahl	1.566
Parkhäuser	Anzahl	5
Parkplätze	Anzahl	10.758
Pflegeeinrichtungen	Anzahl	104
Sport- und Freizeitanlagen	Anzahl	1
Tankstellen	Anzahl	424

Angaben zur Offenlegungs- und Taxonomieverordnung

Die diesem Finanzprodukt zugrunde liegenden Investitionen berücksichtigen nicht die EU-Kriterien für ökologisch nachhaltige Wirtschaftsaktivitäten im Sinne der Taxonomie-Verordnung. Ferner werden bei der Verwaltung des Investmentvermögens die wichtigsten nachteiligen Auswirkungen von Investitionsentscheidungen auf Nachhaltigkeitsfaktoren gemäß Art. 7 der Offenlegungsverordnung, die sogenannten Principal Adverse Impacts („PAI“), zurzeit nicht berücksichtigt.

Weitere Angaben

Angaben zum Risikoprofil, zum Risikomanagement, zu Rücknahmerechten, zu Rücknahmevereinbarungen sowie zur Hebelwirkung/Leverage können dem Lagebericht entnommen werden.

Nachtragsbericht

Dr. Florian Delitz wurde mit Wirkung zum 01.01.2023 in die Geschäftsführung der persönlich haftenden Gesellschafterin. DF Deutsche Finance Managing GmbH, München bestellt.



Die Geschäftsführung der Komplementärin besteht somit aus den jeweils zur Einzelvertretung berechtigten Geschäftsführern Stefanie Watzl, Christoph Falk und Dr. Florian Delitz.

München, den 22.08.2023

DF Deutsche Finance Managing GmbH
vertreten durch Stefanie Watzl, Geschäftsführerin

DF Deutsche Finance Managing GmbH
vertreten durch

Christoph Falk, Geschäftsführer

DF Deutsche Finance Managing GmbH
vertreten durch

Dr. Florian Delitz, Geschäftsführer

¹ Die Angaben basieren auf den von den Managern der institutionellen Investmentstrategien gelieferten Informationen zum 30.09.2022.

VERMERK DES UNABHÄNGIGEN ABSCHLUSSPRÜFERS

An die AGP Advisor Global Partners Fund IV GmbH & Co. geschlossene InvKG, München

VERMERK ÜBER DIE PRÜFUNG DES JAHRESABSCHLUSSES UND DES LAGEBERICHTS

Prüfungsurteile

Wir haben den Jahresabschluss der AGP Advisor Global Partners Fund IV GmbH & Co. geschlossene InvKG, München - bestehend aus der Bilanz zum 31. Dezember 2022, der Gewinn- und Verlustrechnung für das Geschäftsjahr vom 1. Januar bis zum 31. Dezember 2022 sowie dem Anhang einschließlich der Darstellung der Bilanzierungs- und Bewertungsmethoden - geprüft. Darüber hinaus haben wir den Lagebericht der AGP Advisor Global Partners Fund IV GmbH & Co. geschlossene InvKG für das Geschäftsjahr vom 1. Januar bis zum 31. Dezember 2022 geprüft.

Nach unserer Beurteilung aufgrund der bei der Prüfung gewonnenen Erkenntnisse

–entspricht der beigefügte Jahresabschluss in allen wesentlichen Belangen den deutschen, für bestimmte Personengesellschaften geltenden handelsrechtlichen Vorschriften unter Berücksichtigung der Vorschriften des deutschen Kapitalanlagegesetzbuchs (KAGB) und den einschlägigen europäischen Verordnungen und vermittelt unter Beachtung dieser Vorschriften ein den tatsächlichen Verhältnissen entsprechendes Bild der Vermögens- und Finanzlage der Gesellschaft zum 31. Dezember 2022 sowie ihrer Ertragslage für das Geschäftsjahr vom 1. Januar bis zum 31. Dezember 2022 und

–vermittelt der beigefügte Lagebericht insgesamt ein zutreffendes Bild von der Lage der Gesellschaft. In allen wesentlichen Belangen steht dieser Lagebericht in Einklang mit dem Jahresabschluss, entspricht den deutschen gesetzlichen Vorschriften und den einschlägigen europäischen Verordnungen.

Gemäß § 159 Satz 1 i. V. m. § 136 KAGB i. V. m. § 322 Abs. 3 Satz 1 HGB erklären wir, dass unsere Prüfung zu keinen Einwendungen gegen die Ordnungsmäßigkeit des Jahresabschlusses und des Lageberichts geführt hat.

Grundlage für die Prüfungsurteile

Wir haben unsere Prüfung des Jahresabschlusses und des Lageberichts in Übereinstimmung mit § 159 Satz 1 i. V. m. § 136 KAGB i. V. m. § 317 HGB unter Beachtung der vom Institut der Wirtschaftsprüfer (IDW) festgestellten deutschen Grundsätze ordnungsmäßiger Abschlussprüfung durchgeführt. Unsere Verantwortung nach diesen Vorschriften und Grundsätzen ist im Abschnitt „Verantwortung des Abschlussprüfers für die Prüfung des Jahresabschlusses und des Lageberichts“ unseres Vermerks weitergehend beschrieben. Wir sind von der Gesellschaft unabhängig in Übereinstimmung mit den deutschen handelsrechtlichen und berufsrechtlichen Vorschriften und haben unsere sonstigen deutschen Berufspflichten in Übereinstimmung mit diesen Anforderungen erfüllt. Wir sind der Auffassung, dass die von uns erlangten Prüfungsnachweise ausreichend und geeignet sind, um als Grundlage für unsere Prüfungsurteile zum Jahresabschluss und zum Lagebericht zu dienen.



Sonstige Informationen

Die gesetzlichen Vertreter sind für die sonstigen Informationen verantwortlich. Die sonstigen Informationen umfassen den Geschäftsbericht. Die sonstigen Informationen umfassen nicht den Jahresabschluss, die inhaltlich geprüften Lageberichtsangaben sowie unseren dazugehörigen Vermerk.

Unsere Prüfungsurteile zum Jahresabschluss und zum Lagebericht erstrecken sich nicht auf die sonstigen Informationen, und dementsprechend geben wir weder ein Prüfungsurteil noch irgendeine andere Form von Prüfungsschlussfolgerung hierzu ab.

Im Zusammenhang mit unserer Prüfung haben wir die Verantwortung, die sonstigen Informationen zu lesen und dabei zu würdigen, ob die sonstigen Informationen

- wesentliche Unstimmigkeiten zum Jahresabschluss, zu den inhaltlich geprüften Lageberichtsangaben oder unseren bei der Prüfung erlangten Kenntnissen aufweisen oder
- anderweitig wesentlich falsch dargestellt erscheinen.

Verantwortung der gesetzlichen Vertreter für den Jahresabschluss und den Lagebericht

Die gesetzlichen Vertreter sind verantwortlich für die Aufstellung des Jahresabschlusses, der den deutschen, für bestimmte Personengesellschaften geltenden handelsrechtlichen Vorschriften unter Berücksichtigung der Vorschriften des deutschen KAGB und den einschlägigen europäischen Verordnungen in allen wesentlichen Belangen entspricht, und dafür, dass der Jahresabschluss unter Beachtung dieser Vorschriften ein den tatsächlichen Verhältnissen entsprechendes Bild der Vermögens-, Finanz- und Ertragslage der Gesellschaft vermittelt. Ferner sind die gesetzlichen Vertreter verantwortlich für die internen Kontrollen, die sie in Übereinstimmung mit diesen Vorschriften als notwendig bestimmt haben, um die Aufstellung eines Jahresabschlusses zu ermöglichen, der frei von wesentlichen falschen Darstellungen aufgrund von dolosen Handlungen (d. h. Manipulationen der Rechnungslegung und Vermögensschädigungen) oder Irrtümern ist.

Bei der Aufstellung des Jahresabschlusses sind die gesetzlichen Vertreter dafür verantwortlich, die Fähigkeit der Gesellschaft zur Fortführung der Unternehmenstätigkeit zu beurteilen. Des Weiteren haben sie die Verantwortung, Sachverhalte in Zusammenhang mit der Fortführung der Unternehmenstätigkeit, sofern einschlägig, anzugeben. Darüber hinaus sind sie dafür verantwortlich, auf der Grundlage des Rechnungslegungsgrundsatzes der Fortführung der Unternehmenstätigkeit zu bilanzieren, sofern dem nicht tatsächliche oder rechtliche Gegebenheiten entgegenstehen.

Außerdem sind die gesetzlichen Vertreter verantwortlich für die Aufstellung des Lageberichts, der insgesamt ein zutreffendes Bild von der Lage der Gesellschaft vermittelt sowie in allen wesentlichen Belangen mit dem Jahresabschluss in Einklang steht, den deutschen gesetzlichen Vorschriften und den einschlägigen europäischen Verordnungen entspricht. Ferner sind die gesetzlichen Vertreter verantwortlich für die Vorkehrungen und Maßnahmen (Systeme), die sie als notwendig erachtet haben, um die Aufstellung eines Lageberichts in Übereinstimmung mit den anzuwendenden deutschen gesetzlichen Vorschriften und einschlägigen europäischen Verordnungen zu ermöglichen, und um ausreichende geeignete Nachweise für die Aussagen im Lagebericht erbringen zu können.

Verantwortung des Abschlussprüfers für die Prüfung des Jahresabschlusses und des Lageberichts

Unsere Zielsetzung ist, hinreichende Sicherheit darüber zu erlangen, ob der Jahresabschluss als Ganzes frei von wesentlichen falschen Darstellungen aufgrund von dolosen Handlungen oder Irrtümern ist, und ob der Lagebericht insgesamt ein zutreffendes Bild von der Lage der Gesellschaft vermittelt sowie in allen wesentlichen Belangen mit dem Jahresabschluss sowie mit den bei der Prüfung gewonnenen Erkenntnissen in Einklang steht, den deutschen gesetzlichen Vorschriften und den einschlägigen europäischen Verordnungen entspricht, sowie einen Vermerk zu erteilen, der unsere Prüfungsurteile zum Jahresabschluss und zum Lagebericht beinhaltet.

Hinreichende Sicherheit ist ein hohes Maß an Sicherheit, aber keine Garantie dafür, dass eine in Übereinstimmung mit § 159 Satz 1 i. V. m. § 136 KAGB i. V. m. § 317 HGB unter Beachtung der vom Institut der Wirtschaftsprüfer (IDW) festgestellten deutschen Grundsätze ordnungsmäßiger Abschlussprüfung durchgeführte Prüfung eine wesentliche falsche Darstellung stets aufdeckt. Falsche Darstellungen können aus dolosen Handlungen oder Irrtümern resultieren und werden als wesentlich angesehen, wenn vernünftigerweise erwartet werden könnte, dass sie einzeln oder insgesamt die auf der Grundlage dieses Jahresabschlusses und Lageberichts getroffenen wirtschaftlichen Entscheidungen von Adressaten beeinflussen. Während der Prüfung üben wir pflichtgemäßes Ermessen aus und bewahren eine kritische Grundhaltung.

Darüber hinaus

- identifizieren und beurteilen wir die Risiken wesentlicher falscher Darstellungen aufgrund von dolosen Handlungen oder Irrtümern im Jahresabschluss und im Lagebericht, planen und führen Prüfungshandlungen als Reaktion auf diese Risiken durch sowie erlangen Prüfungsnachweise, die ausreichend und geeignet sind, um als Grundlage für unsere Prüfungsurteile zu dienen. Das Risiko, dass aus dolosen Handlungen resultierende wesentliche falsche Darstellungen nicht aufgedeckt werden, ist höher als das Risiko, dass aus Irrtümern resultierende wesentliche falsche Darstellungen nicht aufgedeckt werden, da dolose Handlungen kollusives Zusammenwirken, Fälschungen, beabsichtigte Unvollständigkeiten, irreführende Darstellungen bzw. das Außerkraftsetzen interner Kontrollen beinhalten können.
- gewinnen wir ein Verständnis von dem für die Prüfung des Jahresabschlusses relevanten internen Kontrollsystem und den für die Prüfung des Lageberichts relevanten Vorkehrungen und Maßnahmen, um Prüfungshandlungen zu planen, die unter den gegebenen Umständen angemessen sind, jedoch nicht mit dem Ziel, ein Prüfungsurteil zur Wirksamkeit dieser Systeme der Gesellschaft abzugeben.
- beurteilen wir die Angemessenheit der von den gesetzlichen Vertretern angewandten Rechnungslegungsmethoden sowie die Vertretbarkeit der von den gesetzlichen Vertretern dargestellten geschätzten Werte und damit zusammenhängenden Angaben.
- ziehen wir Schlussfolgerungen über die Angemessenheit des von den gesetzlichen Vertretern angewandten Rechnungslegungsgrundsatzes der Fortführung der Unternehmenstätigkeit sowie, auf der Grundlage der erlangten Prüfungsnachweise, ob eine wesentliche Unsicherheit im Zusammenhang mit Ereignissen oder Gegebenheiten besteht, die bedeutsame Zweifel an der Fähigkeit der Gesellschaft zur Fortführung der Unternehmenstätigkeit aufwerfen können. Falls wir zu dem Schluss kommen, dass eine wesentliche Unsicherheit besteht, sind wir verpflichtet, im Vermerk auf die dazugehörigen Angaben im Jahresabschluss und im Lagebericht aufmerksam zu machen oder, falls diese Angaben unangemessen sind, unser jeweiliges Prüfungsurteil zu modifizieren. Wir ziehen unsere Schlussfolgerungen auf der Grundlage der bis zum Datum unseres Vermerks erlangten Prüfungsnachweise. Zukünftige Ereignisse oder Gegebenheiten können jedoch dazu führen, dass die Gesellschaft ihre Unternehmenstätigkeit nicht mehr fortführen kann.



–beurteilen wir Darstellung, Aufbau und Inhalt des Jahresabschlusses insgesamt einschließlich der Angaben sowie ob der Jahresabschluss die zugrunde liegenden Geschäftsvorfälle und Ereignisse so darstellt, dass der Jahresabschluss unter Beachtung der deutschen gesetzlichen Vorschriften und der einschlägigen europäischen Verordnungen ein den tatsächlichen Verhältnissen entsprechendes Bild der Vermögens-, Finanz- und Ertragslage der Gesellschaft vermittelt.

–beurteilen wir den Einklang des Lageberichts mit dem Jahresabschluss, seine Gesetzesentsprechung und das von ihm vermittelte Bild von der Lage der Gesellschaft.

Wir erörtern mit den für die Überwachung Verantwortlichen unter anderem den geplanten Umfang und die Zeitplanung der Prüfung sowie bedeutsame Prüfungsfeststellungen, einschließlich etwaiger bedeutsamer Mängel im internen Kontrollsystem, die wir während unserer Prüfung feststellen.

Sonstige gesetzliche und andere rechtliche Anforderungen

VERMERK ÜBER DIE PRÜFUNG DER ORDNUNGSGEMÄSSEN ZUWEISUNG VON GEWINNEN, VERLUSTEN, EINLAGEN UND ENTNAHMEN ZU DEN EINZELNEN KAPITALKONTEN

Prüfungsurteil

Wir haben auch die ordnungsgemäße Zuweisung von Gewinnen, Verlusten, Einlagen und Entnahmen zu den einzelnen Kapitalkonten der AGP Advisor Global Partners Fund IV GmbH & Co. geschlossene InvKG, München, zum 31. Dezember 2022 geprüft.

Nach unserer Beurteilung aufgrund der bei der Prüfung gewonnenen Erkenntnisse erfolgte die Zuweisung von Gewinnen, Verlusten, Einlagen und Entnahmen zu den einzelnen Kapitalkonten in allen wesentlichen Belangen ordnungsgemäß.

Grundlage für das Prüfungsurteil

Wir haben unsere Prüfung der ordnungsgemäßen Zuweisung von Gewinnen, Verlusten, Einlagen und Entnahmen zu den einzelnen Kapitalkonten in Übereinstimmung mit § 159 i. V. m. § 136 Abs. 2 KAGB unter Beachtung des International Standard on Assurance Engagements (ISAE) 3000 (Revised) „Assurance Engagements Other than Audits or Reviews of Historical Financial Information“

(Stand: Dezember 2013) durchgeführt. Unsere Verantwortung nach diesen Vorschriften und Grundsätzen ist im Abschnitt „Verantwortung des Abschlussprüfers für die Prüfung der ordnungsgemäßen Zuweisung von Gewinnen, Verlusten, Einlagen und Entnahmen zu den einzelnen Kapitalkonten“ unseres Vermerks weitergehend beschrieben. Wir sind von der Gesellschaft unabhängig in Übereinstimmung mit den deutschen handelsrechtlichen und berufsrechtlichen Vorschriften und haben unsere sonstigen deutschen Berufspflichten in Übereinstimmung mit diesen Anforderungen erfüllt. Wir sind der Auffassung, dass die von uns erlangten Prüfungsnachweise ausreichend und geeignet sind, um als Grundlage für unser Prüfungsurteil zu der ordnungsgemäßen Zuweisung von Gewinnen, Verlusten, Einlagen und Entnahmen zu den einzelnen Kapitalkonten zu dienen.

Verantwortung der gesetzlichen Vertreter für die ordnungsgemäße Zuweisung von Gewinnen, Verlusten, Einlagen und Entnahmen zu den einzelnen Kapitalkonten

Die gesetzlichen Vertreter der Gesellschaft sind verantwortlich für die in allen wesentlichen Belangen ordnungsgemäße Zuweisung von Gewinnen, Verlusten, Einlagen und Entnahmen zu den einzelnen Kapitalkonten. Ferner sind die gesetzlichen Vertreter verantwortlich für die internen Kontrollen, die sie in Übereinstimmung mit diesen Vorschriften als notwendig bestimmt haben, um die ordnungsgemäße Zuweisung von Gewinnen, Verlusten, Einlagen und Entnahmen zu den einzelnen Kapitalkonten zu ermöglichen.

Verantwortung des Abschlussprüfers für die Prüfung der ordnungsgemäßen Zuweisung von Gewinnen, Verlusten, Einlagen und Entnahmen zu den einzelnen Kapitalkonten

Unsere Zielsetzung ist, hinreichende Sicherheit darüber zu erlangen, ob die Zuweisung von Gewinnen, Verlusten, Einlagen und Entnahmen zu den einzelnen Kapitalkonten ordnungsmäßig ist, sowie einen Vermerk zu erteilen, der unser Prüfungsurteil zu der ordnungsgemäßen Zuweisung von Gewinnen, Verlusten, Einlagen und Entnahmen zu den einzelnen Kapitalkonten beinhaltet.

Hinreichende Sicherheit ist ein hohes Maß an Sicherheit, aber keine Garantie dafür, dass eine in Übereinstimmung mit § 159 i. V. m. § 136 Abs. 2 KAGB unter Beachtung des International Standard on Assurance Engagements (ISAE) 3000 (Revised) „Assurance Engagements Other than Audits or Reviews of Historical Financial Information“ (Stand: Dezember 2013) durchgeführte Prüfung eine wesentliche falsche Zuweisung stets aufdeckt. Falsche Zuweisungen können aus dolosen Handlungen oder Irrtümern resultieren und werden als wesentlich angesehen, wenn vernünftigerweise erwartet werden könnte, dass sie einzeln oder insgesamt die auf der Grundlage der ordnungsgemäßen Zuweisung von Gewinnen, Verlusten, Einlagen und Entnahmen zu den einzelnen Kapitalkonten getroffenen wirtschaftlichen Entscheidungen von Adressaten beeinflussen.

Während der Prüfung üben wir pflichtgemäßes Ermessen aus und bewahren eine kritische Grundhaltung. Darüber hinaus

–identifizieren und beurteilen wir die Risiken wesentlicher falscher Zuweisungen von Gewinnen, Verlusten, Einlagen und Entnahmen zu den einzelnen Kapitalkonten aufgrund von dolosen Handlungen oder Irrtümern, planen und führen Prüfungshandlungen als Reaktion auf diese Risiken durch sowie erlangen Prüfungsnachweise, die ausreichend und geeignet sind, um als Grundlage für unser Prüfungsurteil zu dienen. Das Risiko, dass aus dolosen Handlungen resultierende wesentliche falsche Zuweisungen nicht aufgedeckt werden, ist höher als das Risiko, dass aus Irrtümern resultierende wesentliche falsche Zuweisungen nicht aufgedeckt werden, da dolose Handlungen kollusives Zusammenwirken, Fälschungen, beabsichtigte Unvollständigkeiten, irreführende Zuweisungen bzw. das Außerkraftsetzen von Kontrollen beinhalten können.



–beurteilen wir die Ordnungsmäßigkeit der Zuweisung von Gewinnen, Verlusten, Einlagen und Entnahmen zu den einzelnen Kapitalkonten unter Berücksichtigung der Erkenntnisse aus der Prüfung des relevanten internen Kontrollsystems und von aussagebezogenen Prüfungshandlungen überwiegend auf Basis von Auswahlverfahren.

München, den 22. August 2023

KPMG AG
Wirtschaftsprüfungsgesellschaft
gez. Griesbeck, Wirtschaftsprüfer
gez. Alfranseder, Wirtschaftsprüfer

BILANZEID

Versicherung der gesetzlichen Vertreter

Nach bestem Wissen versichern wir, dass gemäß den anzuwendenden Rechnungslegungsgrundsätzen der Jahresabschluss ein den tatsächlichen Verhältnissen entsprechendes Bild der Vermögens-, Finanz- und Ertragslage der Investmentkommanditgesellschaft vermittelt und im Lagebericht der Geschäftsverlauf einschließlich des Geschäftsergebnisses und die Lage der Investmentkommanditgesellschaft so dargestellt sind, dass ein den tatsächlichen Verhältnissen entsprechendes Bild vermittelt wird.

München, den 22.08.2023

Stefanie Watzl, Geschäftsführerin
DF Deutsche Finance Managing GmbH
Christoph Falk, Geschäftsführer
DF Deutsche Finance Managing GmbH
Dr. Florian Delitz, Geschäftsführer
DF Deutsche Finance Managing

WICHTIGE HINWEISE

Soweit zu dem Investmentfonds Wertangaben oder Kennzahlen zu der Entwicklung in der Vergangenheit gemacht werden, kann hieraus keinesfalls auf eine künftige Entwicklung des Investmentfonds / Fondsvermögens in der Zukunft geschlossen werden. Soweit zukunftsbezogene Aussagen gemacht werden, beruhen diese auf Einschätzungen zur zukünftigen Entwicklung des Investmentfonds durch die Geschäftsführung bzw. durch die verantwortliche Kapitalverwaltungsgesellschaft. Zukunftsgerichtete Aussagen beinhalten naturgemäß Risiken und Unsicherheitsfaktoren. Insbesondere können die tatsächlichen Ergebnisse von den zur Zeit erwarteten Ergebnissen abweichen. Entsprechend sind Prognosen kein verlässlicher Indikator für die zukünftige Wertentwicklung. Dies gilt auch für die Entwicklung anderer Fonds, die plangemäß in vergleichbare Assetklassen investieren. Wir weisen darauf hin, dass Rundungsdifferenzen zu den sich mathematisch genau ergebenden Werten auftreten können. Trotz größter Sorgfalt kann keine Haftung oder Garantie für die Aktualität, Richtigkeit, Vollständigkeit oder Qualität der zur Verfügung gestellten Informationen und Inhalte übernommen werden. Für unvollständige oder falsche Angaben wird keine Gewähr übernommen. Die in diesem Bericht zusammengefassten Informationen wie auch die zugrunde liegenden Dokumente von Dritten können durch aktuelle Entwicklungen überholt sein, ohne dass die bereitgestellten Dokumente / Informationen geändert wurden, weil es sich um auf einen Stichtag bezogene Angaben handelt. Haftungsansprüche gegen die Komplementärin oder die verantwortliche Kapitalverwaltungsgesellschaft, welche sich auf Schäden materieller oder ideeller Art beziehen, die durch die Nutzung oder Nichtnutzung verfügbarer Informationen bzw. durch die Nutzung fehlerhafter und unvollständiger Informationen verursacht wurden, sind ausgeschlossen, sofern kein nachweislich vorsätzliches oder grob fahrlässiges Verschulden vorliegt. Die Haftung im Falle einer schuldhaften Verletzung von Leben, Körper oder Gesundheit bleibt hiervon unberührt. Die in diesem Bericht dargestellten Fotos sind exemplarisch zu sehen, sie zeigen nicht notwendigerweise reale Investitionen des Investmentfonds.

Bildquellen

Seite 1, 9: ©DEUTSCHE FINANCE GROUP

Seite 4, 6/7, 13: ©pingebat/shutterstock.com

DEUTSCHE FINANCE GROUP

© DF Deutsche Finance Managing GmbH



AGP ADVISOR GLOBAL PARTNERS FUND IV GMBH & CO. GESCHLOSSENE INVKG

Leopoldstraße 156

80804 München

Telefon +49(0)89-649563-150

Telefax +49(0)89-649563-12

funds@deutsche-finance.de

www.deutsche-finance.de/investment

Der Jahresabschluss auf den 31.12.2022 wurde mit Beschluss vom 21. August 2023 festgestellt.