

Real I.S. Grundvermögen GmbH & Co.geschlossene Investment-KG**München****Jahresabschluss zum Geschäftsjahr vom 01.01.2021 bis zum 31.12.2021****BILANZ ZUM 31. DEZEMBER 2021****A. AKTIVA**

Investmentanlagevermögen	31.12.2021	31.12.2020
	EUR	TEUR
1. Sachanlagen	136.700.000,00	133.400
2. Anschaffungsnebenkosten	2.537.154,00	3.267
3. Barmittel und Barmitteläquivalente		
Täglich verfügbare Bankguthaben	6.596.745,46	7.014
4. Forderungen		
Forderungen aus der Bewirtschaftung	489.941,58	358
5. Sonstige Vermögensgegenstände	1.393.714,43	1.433
6. Aktive Rechnungsabgrenzung	235.084,42	84
Summe Aktiva	147.952.639,89	145.556

B. PASSIVA

1. Rückstellungen	242.299,08	655
2. Kredite		
von Kreditinstituten	55.476.000,00	55.476
3. Verbindlichkeiten aus Lieferungen und Leistungen		
aus anderen Lieferungen und Leistungen	377.628,17	168
4. Sonstige Verbindlichkeiten		
a) gegenüber Gesellschaftern	19.285,00	14
b) Andere	1.470.816,02	1.327
	1.490.101,02	1.341
5. Passive Rechnungsabgrenzung	100.710,69	31



6. Eigenkapital

Kapitalanteil Kommanditisten			
a) Kapitalanteile/gezeichnetes Kapital	67.321.211,93		67.321
b) Nicht realisierte Gewinne	19.339.660,76		16.769
c) Gewinnvortrag/Verlustvortrag	1.379.711,80		1.178
d) Realisiertes Ergebnis des Geschäftsjahrs	2.225.316,44		2.617
		90.265.900,93	87.885
Summe Passiva		147.952.639,89	145.556

Gewinn- und Verlustrechnung für die Zeit vom 1. Januar bis zum 31. Dezember 2021

	2021		2020
	EUR	EUR	TEUR
1. Erträge			
a) Erträge aus Sachwerten	7.396.207,72		7.674
b) Zinsen und ähnliche Erträge	0,00		0
c) Sonstige betriebliche Erträge	104.330,18		834
Summe der Erträge		7.500.537,90	8.508
2. Aufwendungen			
a) Zinsen aus Kreditaufnahmen	-916.239,40		-917
b) Bewirtschaftungskosten	-2.526.953,59		-3.365
c) Verwaltungsvergütung	-1.309.595,52		-1.301
d) Verwahrstellenvergütung	-33.936,34		-34
e) Prüfungs- und Veröffentlichungskosten	-15.793,14		-15
f) Sonstige Aufwendungen	-472.703,47		-259
Summe der Aufwendungen		-5.275.221,46	-5.891
3. Ordentlicher Nettoertrag		2.225.316,44	2.617
4. Realisiertes Ergebnis des Geschäftsjahrs		2.225.316,44	2.617
5. Zeitwertänderung			
a) Erträge aus der Neubewertung	3.300.000,00		4.500
b) Aufwendungen aus der Neubewertung	0,00		-939
c) Abschreibungen Anschaffungsnebenkosten	-729.941,00		-730



	2021		2020
	EUR	EUR	TEUR
Summe des nicht realisierten Ergebnisses des Geschäftsjahres		2.570.059,00	2.831
6. Ergebnis des Geschäftsjahres		4.795.375,44	5.448

ANHANG

I. Allgemeine Angaben

Bei der Gesellschaft handelt es sich um eine geschlossene Publikums-Investment-Kommanditgesellschaft, die den Vorschriften der §§ 149 ff. KAGB unterliegt. Der Jahresabschluss der Real I.S. Grundvermögen GmbH & Co. geschlossene Investment-KG für das Geschäftsjahr vom 1. Januar 2021 bis 31. Dezember 2021 wurde nach den Rechnungslegungsvorschriften des Kapitalanlagegesetzbuchs (KAGB), des Handelsgesetzbuchs (HGB) sowie unter Anwendung der Verordnung über Inhalt, Umfang und Darstellung der Rechnungslegung von Sondervermögen, Investmentaktiengesellschaften und Investmentkommanditgesellschaften sowie über die Bewertung der zu dem Investmentvermögen gehörenden Vermögensgegenstände (KARBV) sowie nach den Vorschriften des Gesellschaftsvertrags aufgestellt.

Die Gesellschaft ist ein alternativer Investmentfonds im Sinne der Vorschriften des KAGB.

Die Gliederung der Bilanz und Gewinn- und Verlustrechnung erfolgt entsprechend den Bestimmungen der §§ 21 und 22 KARBV. Für den Anhang wurde von größenabhängigen Erleichterungen nach §§ 274a und 288 HGB Gebrauch gemacht.

Für die Aufstellung des Anhangs wird § 25 KARBV beachtet. Aufgrund der Vorschriften des KAGB erstellt die Gesellschaft einen Lagebericht nach § 289 HGB mit den besonderen Angaben nach § 23 Abs. 3 und 4 KARBV. Der Bericht über die Risiken und Chancen der künftigen Entwicklung gemäß § 289 Abs. 1 S.4 HGB entfällt, da die Gesellschaft aufgrund der Verwaltung durch eine externe Kapitalverwaltungsgesellschaft (KVG) nicht über Investmentbetriebsvermögen verfügt. Die gesetzlichen Vertreter der Gesellschaft geben aufgrund der Bestimmungen des § 158 i.V.m. § 135 Abs. 1 Nr. 3 KAGB einen sog. Bilanzzeit nach § 264 Abs. 2 S. 3 bzw. § 289 Abs. 1 S. 5 HGB ab.

II. Angaben zu Bilanzierungs- und Bewertungsmethoden

Das Sachanlagevermögen wird gemäß § 271 Abs. 1 KAGB i.V.m. § 168 Abs. 3 KAGB mit dem Verkehrswert angesetzt, der bei sorgfältiger Einschätzung nach geeigneten Bewertungsmodellen unter Berücksichtigung der aktuellen Marktgegebenheiten angemessen und durch einen externen Gutachter ermittelt worden ist.

Als geeignete Bewertungsmodelle dienen sowohl das Ertragswertverfahren, das Sachwertverfahren sowie das Vergleichswertverfahren. Unabhängig davon, welches Bewertungsmodell herangezogen wird, erfolgt eine interne Überprüfung durch die Gesellschaft.

Für das Jahr 2021 wurden der Gutachter Raik Kasch, FRICS, Dipl.-Kfm. (FH), Hamburg, mit der Bewertung der Immobilien beauftragt. Sämtliche Immobilien wurden mithilfe des Ertragswertverfahrens unter Beachtung der Immobilienwertermittlungsverordnung bewertet.

Die Anschaffungsnebenkosten, die im Zusammenhang mit dem Erwerb der Sachwerte anfallen, sind gemäß § 271 Abs. 1 Nr. 2 KAGB über die voraussichtliche Dauer der Zugehörigkeit des Vermögensgegenstands, höchstens über die Laufzeit von 10 Jahren, linear abzuschreiben.

Barmittel und Barmitteläquivalente sind zum Nennwert zuzüglich zugeflossener Zinsen bewertet.

Forderungen und sonstige Vermögensgegenstände sind gemäß § 168 Abs. 3 KAGB zum Verkehrswert angesetzt.

Der Bestand an nicht abgerechneten umlagefähigen Nebenkosten wird unter vorsichtiger Schätzung der Vermietungs- und Mietvertragssituation zu Anschaffungskosten bewertet.

Die Rückstellungen werden in ausreichender Höhe mit dem nach vernünftiger kaufmännischer Beurteilung notwendigen Erfüllungsbetrag angesetzt und enthalten alle erkennbaren Risiken und ungewissen Verpflichtungen.

Rückstellungen mit einer Laufzeit von mehr als einem Jahr werden gemäß § 253 Abs. 2 Satz 1 HGB mit dem ihrer Restlaufzeit entsprechenden durchschnittlichen Marktzinssatz der zurückliegenden sieben Geschäftsjahre abgezinst.

Die Verbindlichkeiten werden gemäß § 29 Abs. 3 KARBV mit ihrem Rückzahlungsbetrag passiviert.

Als Rechnungsabgrenzungsposten sind auf der Aktivseite Ausgaben vor dem Abschlussstichtag ausgewiesen, soweit sie Aufwendungen für eine bestimmte Zeit nach diesem Tag darstellen. Als passive Rechnungsabgrenzungsposten werden Einnahmen vor dem Abschlussstichtag ausgewiesen, die Erträge für eine bestimmte Zeit nach diesem Stichtag darstellen. Die Bewertung erfolgt zum Nennwert.

III. Erläuterungen zur Bilanz

1. Vermögensaufstellung nach § 101 KAGB



	in EUR	in %
Aktiva		
Sachanlagevermögen		
RegerHof, München	75.500.000,00	83,66
Fronhofer Galeria, Bonn - Bad Godesberg	37.600.000,00	41,65
Fachmarktzentrum Parsdorf	23.600.000,00	26,14
Anschaffungsnebenkosten	2.537.154,00	2,81
Barmittel und Barmitteläquivalente	6.596.745,46	7,31
Forderungen	489.941,58	0,54
Sonstige Vermögensgegenstände	1.393.714,43	1,54
Aktive Rechnungsabgrenzung	235.084,42	0,26
Passiva		
Rückstellungen	242.299,08	- 0,27
Verbindlichkeiten aus Kreditaufnahmen	55.476.000,00	- 61,46
Verbindlichkeiten aus Lieferungen und Leistungen	377.628,17	- 0,42
Sonstige Verbindlichkeiten	1.490.101,02	- 1,65
Passive Rechnungsabgrenzung	100.710,69	-0,11
Fondsvermögen	90.265.900,93	100,00

2. Erläuterung zu den Sachwerten

	Anschaffungs- und Herstellungskosten				31.12.2021
	in TEUR				
	01.01.2021	Zugang	Abgang		
RegerHof	53.170	0	0	53.170	
Fronhofer Galeria	36.228	0	0	36.228	
Fachmarktzentrum Parsdorf	23.200	0	0	23.200	
	112.598	0	0	112.598	
	Ergebnisse aus der Bewertung				Verkehrswert
	in TEUR				in TEUR
	01.01.2021	Zugang	Abgang	31.12.2021	31.12.2021
RegerHof	19.330	3.000	0	22.330	75.500
Fronhofer Galeria	1.072	300	0	1.372	37.600
Fachmarktzentrum Parsdorf	400	0	0	400	23.600
	20.802	3.300	0	24.102	136.700



Angaben zur Immobilie: „RegerHof“, München

- a) Die Grundstücksgröße beträgt 6.444 m². Hiervon werden 1.160 m² des Grundstücks perspektivisch als öffentliche Straße gewidmet.
- b) Es handelt sich hier um ein Geschäftsgrundstück in München im Stadtteil Au.
- c) Die Immobilie wurde im Jahr 2012 erbaut und 2014 von der Gesellschaft erworben.
- d) Die Gebäudenutzfläche beträgt 19.523,26 m².
- e) Zum 31. Dezember 2021 betrug die Leerstandsquote / Nutzungsausfallentgeltquote 3,43 % bezogen auf die Jahresnettomiete.
- f) Zum 31. Dezember 2021 betrug die Fremdfinanzierungsquote 34,44 %.
- g) Die Restlaufzeiten der Nutzungsverträge betragen wie folgt:

31.01.2022	877,28 m ²	30.09.2024	1.672,11 m ²
30.04.2022	182,70 m ²	31.12.2024	782,03 m ²
31.10.2022	651,51 m ²	30.09.2025	817,95 m ²
31.01.2023	227,61 m ²	30.09.2026	463,50 m ²
30.09.2023	1.160,40 m ²	31.03.2031	425,54 m ²
15.01.2024	227,14 m ²	30.09.2032	2.036,92 m ²
31.03.2024	370,26 m ²	31.10.2034	3.006,65 m ²
30.06.2024	453,63 m ²	unbefristet	313,33 m ²

Die Restlaufzeiten der Stellplatzmietverträge sind in dieser Aufstellung nicht enthalten.

- h) Die Immobilie wurde nach § 271 Abs. 1 KAGB mit dem Verkehrswert in Höhe von 75.500.000,00 EUR angesetzt.
- i) Die Anschaffungsnebenkosten der Immobilie „RegerHof“ in Höhe von 3.013.126,51 EUR werden nach § 271 Abs. 1 Nr. 2 KAGB über eine Laufzeit von zehn Jahren linear abgeschrieben.
- j) Die Wertsteigerung beruht im Wesentlichen auf dem gesunkenen Liegenschaftszins sowie auf dem gestiegenen Reinertrag der Immobilie.
- k) Etwaige Bestands- und Projektentwicklungsmaßnahmen sind aktuell nicht vorgesehen.

Angaben zur Immobilie: „Fronhofer Galeria“, Bonn - Bad Godesberg

- a) Die Grundstücksgröße beträgt 7.347 m².
- b) Es handelt sich um ein Einkaufscenter in Bonn im Stadtteil Bad Godesberg.
- c) Die Immobilie wurde im Jahr 1968 erbaut und 2004 kernsaniert. Der Kauf durch die Gesellschaft erfolgte 2015.
- d) Die Gebäudenutzfläche beträgt 16.321,04 m².
- e) Zum 31. Dezember 2021 betrug die Leerstandsquote/Nutzungsausfallentgeltquote 15,49 % bezogen auf die Jahresnettomiete.
- f) Zum 31. Dezember 2021 betrug die Fremdfinanzierungsquote 47,61 %.
- g) Die Restlaufzeiten der Nutzungsverträge betragen wie folgt:



31.01.2022	10,08 m ²	29.02.2024	2.151,00 m ²
28.02.2022	611,51 m ²	31.12.2024	717,64 m ²
30.04.2022	25,19 m ²	30.04.2025	403,21 m ²
31.05.2022	106,43 m ²	31.12.2025	1.837,60 m ²
15.08.2022	3,00 m ²	31.08.2026	487,01 m ²
31.10.2022	6,00 m ²	31.03.2027	108,09 m ²
14.04.2023	1,00 m ²	25.03.2028	362,10 m ²
30.04.2023	1.455,34 m ²	31.12.2029	587,78 m ²
31.05.2023	273,65 m ²	31.01.2033	155,00 m ²
30.09.2023	544,71 m ²	30.06.2034	272,00 m ²
28.12.2023	100,00 m ²	30.06.2036	2.785,22 m ²
31.12.2023	24,00 m ²		

h) Die Immobilie wurde nach § 271 Abs. 1 KAGB mit dem Verkehrswert in Höhe von 37.600.000,00 EUR angesetzt.

i) Die Anschaffungsnebenkosten der Immobilie Fronhofer Galeria in Höhe von 2.566.493,85 EUR werden nach § 271 Abs. 1 Nr. 2 KAGB über eine Laufzeit von zehn Jahren linear abgeschrieben.

j) Der Verkehrswert hat sich im Vergleich zum Kaufpreis nur unwesentlich geändert.

k) Etwaige Bestands- und Projektentwicklungsmaßnahmen sind aktuell nicht vorgesehen.

Zum Abbau von Leerstand und zur Nachvermietung sind hausinterne Umzüge von Bestandsmieterinnen und entsprechende Zu- und Abmietung von Teilflächen geplant. Dafür ist das Brandschutzkonzept anzupassen und eine Baugenehmigung einzuholen. Diese Maßnahme ist für 2022 geplant.

Angaben zur Immobilie: Fachmarktzentrum, Parsdorf

a) Die Grundstücksgröße beträgt 17.562 m².

b) Es handelt sich um ein Fachmarktzentrum in der Gemeinde Vaterstetten im Ortsteil Parsdorf.

c) Die Immobilie wurde im Jahr 2016 erbaut. Der Übergang von Besitz, Nutzen und Lasten erfolgte zum 01. März 2017.

d) Die Gebäudenutzfläche beträgt 6.199 m².

e) Zum 31. Dezember 2021 betrug die Leerstandsquote 0%.

f) Zum 31. Dezember 2021 betrug die Fremdfinanzierungsquote 49,05 %.

g) Die Restlaufzeiten der Nutzungsverträge betragen wie folgt:

30.06.2027	844,22 m ²
30.06.2033	1.707,00 m ²
31.01.2037	3.647,40 m ²

h) Die Immobilie wurde nach § 271 Abs. 1 KAGB mit dem Verkehrswert in Höhe von 23.600.000,00 EUR angesetzt.



i) Die Anschaffungsnebenkosten der Immobilie „Fachmarktzentrum Parsdorf“ in Höhe von 1.719.793,00 EUR werden nach § 271 Abs. 1 Nr. 2 KAGB über eine Laufzeit von zehn Jahren linear abgeschrieben.

j) Die Wertsteigerung beruht hauptsächlich auf dem gestiegenen Wert des Grund und Bodens.

k) Etwaige Bestands- und Projektentwicklungsmaßnahmen sind aktuell nicht vorgesehen.

3. Angaben zu den sonstigen Vermögensgegenständen

In den sonstigen Vermögensgegenständen ist der Bestand der noch nicht abgerechneten umlagefähigen Betriebskosten in Höhe von 1.296.035,43 EUR enthalten.

4. Angaben zu den Verbindlichkeiten

Der nachstehend dargestellte Verbindlichkeitspiegel dient zur übersichtlichen Darstellung der Restlaufzeiten:

	Stand 31.12.2021 in EUR	Restlaufzeit < 1 Jahr in EUR	Restlaufzeit zwischen 1 und 5 Jahren in EUR	Restlaufzeit > 5 Jahre in EUR
Kredite von Kreditinstituten	55.476.000,00	0,00	43.900.000,00	11.576.000,00
Verbindlichkeiten LuL aus anderen LuL	377.628,17	377.628,17	0,00	0,00
sonstige Verbindlichkeiten geg. Gesellschafter	19.285,00	19.285,00	0,00	0,00
andere	1.470.816,02	1.470.816,02	0,00	0,00
	57.343.729,19	1.867.729,19	43.900.000,00	11.576.000,00

Die sonstigen Verbindlichkeiten in Höhe von 1.490 TEUR setzen sich aus erhaltenen Anzahlungen aus steuerfreier und steuerpflichtiger Vermietung (1.022 TEUR), Umsatzsteuerverbindlichkeiten (133 TEUR), erhaltenen Kautionen (219 TEUR) sowie aus Verbindlichkeiten gegenüber Kreditinstituten (72 TEUR), kreditorische Debitoren (25 TEUR) und offenen Erbfällen (19 TEUR) zusammen.

5. Anteilswert

Das Fondsvermögen beträgt 90.265.900,93 EUR. Es ergibt sich für jeden Anteil (1.000,00 EUR) ein Wert in Höhe von 1.308,20 EUR. Insgesamt sind 69.000 Anteile im Umlauf.

Der durchschnittliche Nettoinventarwert beträgt 2021 89.075.713,21 EUR. Hierbei wurde der Mittelwert aus den Nettoinventarwerten zum 31. Dezember 2020 und zum 31. Dezember 2021 gebildet.

6. Entwicklungsrechnung

Die hier abgebildete Entwicklungsrechnung bezieht sich nur auf die Kommanditisten, da der Komplementär nicht am Gesellschaftskapital beteiligt ist.

	in EUR
I. Wert des Eigenkapitals am Beginn des Geschäftsjahrs	87.885.525,49
1. Entnahmen des Vorjahrs	-2.415.000,00
2. Zwischenentnahmen	0,00
3. Mittelzufluss (netto)	0,00
a) Mittelzufluss aus Gesellschaftereintritten	0,00
b) Mittelabfluss aus Gesellschafteraustritten	0,00
4. Realisiertes Ergebnis des Geschäftsjahrs	2.225.316,44
5. Nicht realisiertes Ergebnis des Geschäftsjahrs	2.570.059,00
II. Wert des Eigenkapitals am Ende des Geschäftsjahrs	90.265.900,93



IV. Erläuterungen zur Gewinn- und Verlustrechnung

1. Sonstige Erträge

Die sonstigen betrieblichen Erträgen in Höhe von 104.330,18 EUR setzen sich im Wesentlichen aus der Auflösungen von Rückstellungen in Höhe von 66.282,34 EUR und weiterbelasteten Renovierungs- und Reparaturkosten in Höhe von 21.907,92 EUR zusammen.

2. Verwaltungsvergütungen

Die Verwaltungsvergütungen enthalten insbesondere die Vergütung der Kapitalverwaltungsgesellschaft in Höhe von 1.299.414,26 EUR.

3. Sonstige Aufwendungen

In den sonstigen Aufwendungen sind im Wesentlichen Forderungsverluste aufgrund von Covid-19 (186.913,03 EUR), Bestandsveränderung noch nicht abgerechneter Betriebskosten (135.200,24 EUR) sowie Steuer- und Rechtsberatungskosten (72.040,06 EUR) enthalten.

4. Gesamtkostenquote und weitere Angaben zur Kostenbelastung

Die Gesamtkostenquote beträgt 1,70 %.

5. Verwendungsrechnung

	in EUR
1. Realisiertes Ergebnis des Geschäftsjahrs	2.225.316,44
2. Gutschrift / Belastung auf Rücklagenkonten	0,00
3. Gutschrift / Belastung auf Kapitalkonten	-2.225.316,44
4. Gutschrift / Belastung auf Verbindlichkeitenkonten	0,00
5. Bilanzgewinn / Verlust zum 31.12.2021	0,00

V. Sonstige Angaben

1. Angaben nach § 264 Abs. 1a HGB

Firma	Real I.S Grundvermögen GmbH & Co. geschlossene Investment-KG
	Innere Wiener Str. 17, 81667 München
Sitz	München
Registergericht	Amtsgericht München
Handelsregisternummer	HRA 102075

2. Gesellschafter

Persönlich haftende Gesellschafterin ist die CB Beteiligungs GmbH, München (Amtsgericht München, HRB 191949), mit einem Stammkapital in Höhe von 25.000,00 EUR, vertreten durch ihre Geschäftsführer:

–Herr Christian Berger, München,

–Frau Tanja Hanrieder, München.

Der Komplementär hält keinen Kapitalanteil.

3. Geschäftsführung

Zur Geschäftsführung befugt ist ausschließlich der geschäftsführende Kommanditist, Real I.S. AG Gesellschaft für Immobilien Assetmanagement, München, vertreten durch den Vorstand:



- Herr Jochen Schenk, München, Vorstandsvorsitzender der Real I.S. AG Gesellschaft für Immobilien Assetmanagement, Geschäftsbereich Markt.
- Herr Bernd Lönner, Augsburg, stellvertretender Vorstandsvorsitzender der Real I.S. AG Gesellschaft für Immobilien Assetmanagement, Geschäftsbereich Risk & Finance.
- Frau Dr. Pamela Hoerr, München, Vorstand der Real I.S. AG Gesellschaft für Immobilien Assetmanagement, Geschäftsbereich Asset- und Fondsmanagement.

4. Vergleichende Übersicht über die zurückliegenden drei Geschäftsjahre

	2021	2020	2019	2018
	in EUR	in EUR	in EUR	in EUR
Wert des Investmentvermögens	90.265.900,93	87.885.525,49	83.817.643,64	81.179.775,57
Anteilswert	1.308,20	1.273,70	1.214,75	1.176,52

5. Angaben zur Transparenz

Die Verwahrstelle erhält für das Jahr 2021 die vertraglich vereinbarte Gebühr in Höhe von 0,044625 % des durchschnittlichen Nettoinventarwerts. Dies entspricht 33.403,39 EUR zuzüglich Umsatzsteuer.

Die Kapitalverwaltungsgesellschaft erhält für das Jahr 2021 die vertraglich vereinbarte Gebühr in Höhe von 1,9 % des durchschnittlichen Nettoinventarwerts. Sie erhält keine Rückvergütungen der aus dem Investmentvermögen an die Verwahrstelle und an Dritte geleisteten Vergütungen und Aufwandsersatzungen.

Der Komplementär erhält die vertraglich vereinbarte Pauschalgebühr in Höhe von 10.000,00 EUR zzgl. Umsatzsteuer.

Die Angaben zur Gesamtvergütung, zum Anteil der schwer liquidierbaren Vermögensgegenstände und zum Risikoprofil können dem Lagebericht entnommen werden.

6. Kapitalkonten

Nach gesellschaftsvertraglichen Regelungen stellen sich die Kapitalkonten zum 31. Dezember 2021 abweichend von § 21 Abs. 4 KARBV wie folgt dar:

I. Kapitalanteil persönlich haftender Gesellschafter

Der Komplementär ist nicht am Kapital der Gesellschaft beteiligt. Seine Kapitalkonten betragen daher stets 0,00 EUR.

II. Kapitalanteil Kommanditisten

1. Kapitalkonto I (fester Kapitalanteil)	3.635.250,00 EUR
2. Kapitalkonto II (variabler Kapitalanteil)	65.364.750,00 EUR
3. Kapitalkonto III (Agio)	3.440.250,00 EUR
4. Kapitalkonto IV (Entnahmen/Einlagen)	-11.182.492,91 EUR
5. Kapitalkonto V (Gewinn- und Verlustvorträge)	24.212.768,40 EUR
6. Kapitalkonto V (Jahresüberschuss/-fehlbetrag)	4.795.375,44 EUR
	90.265.900,93 EUR

München, 31. März 2022

CB Beteiligungs GmbH

Christian Berger

Tanja Hanrieder

Lagebericht für das Geschäftsjahr von 01.01. bis 31.12.2021

1. Grundlagen der Gesellschaft

1.1 Gesellschaftsrechtliche und investimentrechtliche Grundlagen

Bei der Real I.S. Grundvermögen GmbH & Co. geschlossene Investment-KG („Investment-KG“), München, handelt es sich um eine unternehmerische Beteiligung an einem geschlossenen Publikums-Investmentvermögen. Als Kapitalverwaltungsgesellschaft hat die Investment-KG für die Anlage und Verwaltung ihres Investmentanlagevermögens die Real I.S. AG Gesellschaft für Immobilien Assetmanagement, München, (im Folgenden „Real I.S.“) bestellt.

Anleger beteiligen sich an dem alternativen Investmentfonds (AIF) mittelbar als Treugeber über die Real I.S. als Treuhandkommanditisten. Aus dieser unternehmerischen Beteiligung erwachsen Rechte (insbesondere Informations-, Kontroll- und Mitspracherechte wie z. B. bei Änderungen der Anlagebedingungen) und Pflichten (insbesondere Einzahlung der Einlage, Haftung). Der Mindestbeteiligungsbetrag beträgt 10.000 EUR zzgl. 5,0 % Ausgabeaufschlag hiervon. Die Anleger sind am Vermögen und Geschäftsergebnis (Gewinn und Verlust) des AIF beteiligt. Die Höhe der Beteiligung hängt von der Höhe des gesamten gezeichneten Kommanditkapitals und der daraus resultierenden Beteiligungsquote im Rahmen der vertraglichen Vereinbarungen ab.

Die Investment-KG wie auch die Real I.S. sind in der Bundesrepublik Deutschland zugelassen und werden durch die Bundesanstalt für Finanzdienstleistungsaufsicht (BaFin) reguliert.

Als externe Kapitalverwaltungsgesellschaft für die Investment-KG wurde die am 25. Juli 2000 als Aktiengesellschaft gegründete Real I.S. AG Gesellschaft für Immobilien Assetmanagement mit Sitz und Geschäftsanschrift in der Inneren Wiener Str. 17 in 81667 München bestellt. Die Kapitalverwaltungsgesellschaft ist im Handelsregister B des Amtsgerichts München unter HRB 132654 eingetragen. Die Kapitalverwaltungsgesellschaft übernimmt die Verwaltung der Investment-KG im Sinne des KAGB. Dies umfasst die Anlage und Verwaltung des Investmentanlagevermögens der Investment-KG sowie die Ausführung der allgemeinen Verwaltungstätigkeit der Investment-KG, insbesondere den An- und Verkauf von Vermögensgegenständen sowie deren Bewirtschaftung und Instandhaltung und damit die gesamte Portfolioverwaltung, das Risikomanagement, die Betreuung der Gesellschafter nebst der Beantwortung betriebswirtschaftlicher Fragestellungen. Die Kapitalverwaltungsgesellschaft hat sich verpflichtet, die Verwaltung der Investment-KG mit der Sorgfalt eines ordentlichen Kaufmanns durchzuführen und dabei die Anlagebedingungen und die einschlägigen gesetzlichen Bestimmungen (insbesondere des KAGB, der Verordnung (EU) Nr. 231/2013 („AIFM-Verordnung“) und der AIFM-Richtlinie), behördliche Anordnungen (seit 2017: Rundschreiben 01/2017 (WA) Mindestanforderungen an das Risikomanagement von Kapitalverwaltungsgesellschaften („KAMaRisk“), Kapitalverwaltungsaufsichtliche Anforderungen an die IT („KAIT“)) sowie behördliche Anordnungen und sonstige Äußerungen der Bundesanstalt für Finanzdienstleistungsaufsicht einzuhalten und sich kontinuierlich über Ergänzungen und Änderungen der genannten Vorgaben zu informieren. Die Investment-KG ist jederzeit berechtigt, die Erfüllung dieser Pflicht durch regelmäßige Kontrollen zu überwachen. Die Kapitalverwaltungsgesellschaft ist weiterhin verpflichtet, ihre Rechte und Pflichten aus dem Fremdverwaltungsvertrag mit der gebotenen Sachkenntnis, Sorgfalt und Gewissenhaftigkeit im besten Interesse der Investment-KG und ihrer Gesellschafter auszuüben. Sie hat sich insbesondere auch verpflichtet, sich um die Vermeidung von Interessenkonflikten zu bemühen und, sollten diese unvermeidbar sein, dafür zu sorgen, dass sie unter der gebotenen Wahrung der Interessen der Gesellschafter der Investment-KG gelöst werden. Die Kapitalverwaltungsgesellschaft übernimmt zudem die Funktion des Treuhandkommanditisten. Im Rahmen der Funktion als Treuhandkommanditist, einschließlich der Art und des Umfangs der Leistungen, sind neben dem Fremdverwaltungsvertrag zwischen der Kapitalverwaltungsgesellschaft und der Investment-KG der Treuhandvertrag und der Gesellschaftsvertrag (einschließlich Anlagebedingungen) der Investment-KG maßgeblich. Die Kapitalverwaltungsgesellschaft kann ihre Aufgaben im rechtlich zulässigen Umfang auf externe Dienstleister im Rahmen der hierfür einschlägigen Regelungen (vgl. insbesondere § 36 KAGB) auslagern bzw. Aufgaben an Dritte übertragen.

Daten zum 31.12.2021

Gesellschaft	Real I.S. Grundvermögen GmbH & Co. geschlossene Investment-KG
Sitz	Innere Wiener Str. 17, 81667 München
Handelsregister	Amtsgericht München HRA 102075
Steuernummer	143/558/60974
Emissionsjahr	2015
Anzahl Gesellschafter	1.036
Anzahl der umlaufenden Anteile	69.000
Eigenkapital (Kapitaleinlage) inkl. Ausgabeaufschlag	72.440.250 EUR
Anteil der Vermögensgegenstände, die schwer liquidierbar sind und für die besondere Regelungen gelten	0%
Zusammengefasster Unternehmensgegenstand	Gegenstand des Unternehmens ist ausschließlich die Anlage und Verwaltung der Mittel der Gesellschaft nach einer festgelegten Anlagestrategie zur gemeinschaftlichen Kapitalanlage nach den §§ 261 bis 272 KAGB zum Nutzen der Anleger (Gesellschafter). Insbesondere ist Gegenstand der Aufbau eines Deutschland-Immobilienportfolios.
Investmentuniversum	Ausschließlich Investitionen in Deutschland

Gesellschaft	Real I.S. Grundvermögen GmbH & Co. geschlossene Investment-KG
Investmentausrichtung	Überwiegend gewerblich genutzte Immobilien (Nutzungsarten, Anlagekriterien und -grenzen siehe Anlagebedingungen (Verkaufprospekt, Abschnitt 15)).
Anlagedauer	Im Fokus: nachhaltige Ertragskraft sowie Streuung nach Lage, Nutzung und Mietern. Fremdfinanzierung bis zu 60 % des Verkehrswerts der Immobilien möglich.
Mindestzeichnungssumme	10.000 EUR zzgl. 5,0 % Ausgabeaufschlag
Angestrebte Auszahlungen	Durchschnittlich 4,0 bis 4,5 % p. a. über die gesamte Laufzeit
Steuerliche Behandlung	Einkünfte aus Vermietung und Verpachtung sowie aus Kapitalvermögen
Treuhandkommanditist	Real I.S. AG Gesellschaft für Immobilien Assetmanagement, München
Kapitalverwaltungsgesellschaft	Real I.S. AG Gesellschaft für Immobilien Assetmanagement, München
Verwahrstelle	Hauck Aufhäuser Lampe Privatbank AG, Frankfurt am Main
Wirtschaftsprüfungsgesellschaft	KPMG AG Wirtschaftsprüfungsgesellschaft, München
Weitere einmalige Kosten, die dem AIF abgezogen werden	Während der Emissionsphase fallen, bezogen auf die Beteiligungsbeträge der Anleger (Summe der eingezahlten Pflichteinlagen ohne Ausgabeaufschlag), Initialkosten i. H. v. bis zu 9,52 % (inkl. gesetzlicher Umsatzsteuer) an, zu deren teilweiser Deckung der vorstehende Ausgabeaufschlag von 5,0 % verwendet wird.
Vergütung der Kapitalverwaltungsgesellschaft bei mittelbaren und unmittelbaren An- und Verkäufen und Umbauten von Immobilien	Bis zu 1,785 % (inkl. gesetzlicher Umsatzsteuer) des Kaufpreises bzw. der Baukosten
Anteilswert (NAV) in % zum 31.12.2021*	130,82 %
Anteilswert (NAV) in EUR zum 31.12.2021**	1.308,20 EUR
Erbschaftsteuerl. Wert	126,90 %
Gesamtkostenquote in % zum durchschnittlichen NAV	1,70 %

* Die bisherige Wertentwicklung ist kein Indikator für die künftige Wertentwicklung.

** Ein Anteil entspricht einem Kapitalanteil in Höhe von 1.000 EUR.

Folgende Aufgaben bzw. Tätigkeiten sind zum 31.12.2021 an Dritte wie folgt ausgelagert:

a) Fondsbuchhaltung/-rechnungswesen

Die Fondsbuchhaltung bzw. das Fondsrechnungswesen ist an INTEGRA Treuhandgesellschaft mbH Steuerberatungsgesellschaft, Balanstraße 69b, 81541 München, ausgelagert.

b) Datenschutz

Die Real I.S. hat die Überwachung der Umsetzung der datenschutzrechtlichen Vorgaben auf einen hierauf spezialisierten Dienstleister übertragen. Der Datenschutzbeauftragte der Real I.S. ist Herr Dr. Georg Schröder, LL.M.

Seine Anschrift lautet: legal data | Schröder Rechtsanwalts GmbH, Dr. Georg Schröder, LL.M. Rechtsanwalt / Geschäftsführer, Prannerstr. 10, 80333 München

c) Hausverwaltung / Property-Management / Facility-Management

Die kaufmännische und technische Hausverwaltung der Immobilie „RegerHof“ erfolgt durch die GMV Gebäude-Management und Verwaltung GmbH, 82069 Hohenschäftlarn.

Die kaufmännische und technische Hausverwaltung der Immobilie „Fronhofer Galeria“ erfolgt durch die DVI Deutsche Verwaltungsgesellschaft für Immobilien mbH, 52351 Düren, ein Unternehmen der DI-Gruppe.



Die kaufmännische und technische Hausverwaltung der Immobilie „FMZ Parsdorf“ erfolgt durch die IC Property Management GmbH, 81541 München (bis 31.12.2021 - ab 01.01.2022: GMV Gebäude-Management und Verwaltung GmbH, 82069 Hohenschäftlarn).

d) IT-Infrastruktur

Die Real I.S. hat ihre IT-Infrastruktur an die

matrix technology AG

Nymphenburger Straße 1

80335 München

ausgelagert.

Dabei wurde die Rechenzentrumsinfrastruktur „Housing“ von der matrix technology AG an die SpaceNet AG, 80807 München und e-shelters services GmbH, 60489 Frankfurt am Main unterausgelagert und der Betrieb des IT-Netzwerkes (WLAN, LAN) an indevis IT Consulting and Solutions GmbH, 80335 München.

Die Real I.S. hat Teile der Rechnungsabwicklung an DATASEC information factory GmbH, 57072 Siegen ausgelagert.

Die Real I.S. hat als Auslagerung eine Software der Bellin GmbH, 77955 Ettenheim zur Abbildung des Zahlungsverkehrs der Unternehmen der Real I.S. Gruppe und ihrer Investmentvermögen eingeführt. Ebenfalls als Auslagerung bezieht die Real I.S. Office die Software 365 über Microsoft Ireland Operation Limited, Dublin D18 P521.

e) Anlegerbetreuung

Die Real I.S. hat Teile der Anlegerbetreuung für die Kapitalverwaltungsgesellschaft an die BONAVIS Treuhand GmbH, 85609 Aschheim-Dornach ausgelagert.

Die Kapitalverwaltungsgesellschaft übernimmt keine über die ordnungsgemäße Erfüllung ihrer Pflichten hinausgehende Haftung. Insbesondere haftet die Kapitalverwaltungsgesellschaft nicht für die Wertentwicklung oder ein von der Investment-KG bzw. ihren Gesellschaftern angestrebtes Anlageergebnis. Die Laufzeit des Fremdverwaltungsvertrags ist an die Dauer der Investment-KG gekoppelt und kann von den Parteien nur aus wichtigem Grund gekündigt werden. Eine Kündigung des Fremdverwaltungsvertrags durch die Kapitalverwaltungsgesellschaft hat im Einklang mit § 154 i. V. m. § 99 KAGB zu erfolgen. Jedwede Kündigung bedarf zu ihrer Wirksamkeit der Schriftform.

1.2 Anlagestrategie und Anlageziele

Die Gesellschaft investiert, unter Beachtung der Anlagegrundsätze und Anlagegrenzen, in ein Portfolio von an Standorten innerhalb Deutschlands gelegenen Immobilien. Zu diesem Zweck darf die Gesellschaft in:

a) Immobilien gemäß § 261 Abs. 2 Nr. 1 des Kapitalanlagegesetzbuchs („KAGB“) i. V. m. § 1 Abs. 19 Ziffer 21 KAGB und

b) Anteile oder Aktien an Gesellschaften, die nach dem Gesellschaftsvertrag oder der Satzung nur Vermögensgegenstände im Sinne der lit. a) sowie die zur Bewirtschaftung dieser Vermögensgegenstände erforderlichen Vermögensgegenstände oder Beteiligungen an solchen Gesellschaften erwerben dürfen (jeweils eine „Immobilien-Gesellschaft“ genannt) bis zu 100 % des Werts der Gesellschaft investieren.

Es dürfen nur Vermögensgegenstände mit den folgenden Nutzungsarten erworben werden (Investitionskriterien):

–Geschäfts- und Bürogebäude;

–Einzelhandelsimmobilien;

–Logistikimmobilien;

–Hotelimmobilien;

–Wohnimmobilien sowie

–aus den vorstehenden Nutzungsarten bestehende gemischt genutzte Immobilien.

Die Gesellschaft darf auch Gegenstände erwerben, die zur Bewirtschaftung der von ihr direkt oder indirekt gehaltenen Immobilien erforderlich sind.

Bei der Auswahl der Immobilien und Immobilienprojekte für die Gesellschaft stehen deren nachhaltige Ertragskraft sowie eine Streuung nach Lage, Nutzung und Mietern im Vordergrund. Die Gesellschaft darf nur nach dem Grundsatz der Risikomischung im Sinne von § 262 KAGB investieren.



Ziel der Investment-KG ist die Erzielung von Erträgen aus Einnahmeüberschüssen aus den getätigten Investitionen, insbesondere durch Vermietung und Verpachtung, aber auch durch Erzielung von Veräußerungserlösen im Rahmen einer Desinvestition nach erfolgreicher Bewirtschaftung der Vermögensgegenstände. Während der Laufzeit des AIF wird diesbezüglich eine durchschnittliche Auszahlung (Auszahlungen oder Kapitalrückzahlung) von 4,0 % bis 4,5 % p. a., bezogen auf den Beteiligungsbetrag der Anleger (ohne Ausgabeaufschlag), angestrebt.

Im Rahmen der Desinvestition der Vermögensgegenstände wird durch aktives Bewirtschaften der Vermögensgegenstände bis zum Laufzeitende der Investment-KG neben der Kapitalrückzahlung bzw. Erträgen aus den laufenden Auszahlungen darüber hinaus eine zusätzliche Kapitalvermehrung (z. B. durch Steigerung des Immobilienwerts) für die Anleger angestrebt.

Die Investment-KG investiert zu diesem Zweck, unter Beachtung der in den Anlagebedingungen enthaltenen Anlagegrundsätze und Anlagegrenzen, direkt in ein nach dem Grundsatz der Risikomischung zusammengesetztes Portfolio von an Standorten innerhalb Deutschlands gelegenen Immobilien mit folgenden Nutzungsarten, wobei dazu ausschließlich in überwiegend gewerblich genutzte Immobilien investiert wird: Geschäfts- und Bürogebäude, Einzelhandelsimmobilien sowie ggf. aus den vorstehenden Nutzungsarten bestehende gemischt genutzte Immobilien.

Geschäfts- und Bürogebäude sowie Hotelimmobilien dürfen nur in Städten mit mehr als 100.000 Einwohnern erworben werden. Dabei darf ausschließlich in bestehende oder bereits projektierte bzw. im Bau befindliche Liegenschaften investiert werden. Bei der Auswahl der Immobilien(-gesellschaften) stehen deren nachhaltige Ertragskraft sowie eine Streuung nach Lage, Nutzung und Mietern im Vordergrund. Im Hinblick auf die nachhaltige Ertragskraft darf nur in Immobilien investiert werden, die mindestens eine durchschnittliche gewichtete Restdauer der Gewerbemietverträge von drei bis fünf Jahren haben. Der Anteil der Nutzungsarten Logistik und Wohnen darf zum Abschluss der Investitionsphase jeweils nicht größer als 20 % sein. Als Investitionen in Immobilien sind dabei bis zu 100 % des Werts der Investment-KG möglich. Die Liquidität der Investment-KG darf in Wertpapiere gemäß § 193 KAGB, in Geldmarktinstrumente gemäß § 194 KAGB sowie in Bankguthaben gemäß § 195 KAGB investiert werden. Die konkrete Auswahl der Vermögensgegenstände obliegt ausschließlich der Kapitalverwaltungsgesellschaft.

Die diesem Finanzprodukt zugrunde liegenden Investitionen berücksichtigen nicht die EU-Kriterien für ökologisch nachhaltige Wirtschaftsaktivitäten.

1.3 Angaben zur externen Kapitalverwaltungsgesellschaft

Aus Gründen der besseren Lesbarkeit wird auf die gleichzeitige Verwendung der Sprachformen männlich, weiblich und divers (m/w/d) verzichtet. Sämtliche Personenbezeichnungen gelten gleichermaßen für alle Geschlechter.

Die Real I.S. Gruppe ist der auf Immobilieninvestments spezialisierte Fondsdienstleister der BayernLB.

Das Verbundunternehmen der Sparkassen-Finanzgruppe zählt zu den führenden Asset-Managern am deutschen Markt. Neben Spezial-AIF und geschlossenen Publikums-AIF und einem offenen Publikums-AIF umfasst das Produkt- und Dienstleistungsangebot individuelle Fondslösungen, Club-Deals und Joint Ventures. Seit 1991 wurden mehr als 100 Fondsprodukte für institutionelle Investoren und für das Privatkundengeschäft angeboten. Das Unternehmen hat rd. 12,4 Mrd. EUR Assets under Management.

Daneben bietet die Real I.S. AG seit mehreren Jahren ihre Expertise als Auslagerungsdienstleister der Real I.S. Investment GmbH an. Die Dienstleistung bezieht sich auch auf die Verwaltung von offenen Spezialinvestmentvermögen, die ebenfalls durch das KAGB reguliert sind.

Der Real I.S. AG obliegt als Geschäftsbesorger das Asset-Management für alle initiierten Fondsprodukte der Real I.S. Gruppe.

Die Real I.S. AG setzt im Asset-Management den Schwerpunkt auf Mieternähe und Mieterzufriedenheit. Dieses Ziel wird in Deutschland mit einer intensiven Mieterbetreuung durch die Mitarbeiter des Asset-Managements sowie über eine eigene Hausverwaltung mit mehreren Standorten umgesetzt. Im Ausland findet diese Betreuung durch die Asset-Manager an den Standorten Spanien und Niederlande bzw. der Tochtergesellschaften in Frankreich und Australien sowie durch die Zusammenarbeit mit erfahrenen Property-Managern, die einer strengen Qualitätskontrolle unterliegen, statt.

Die Real I.S. AG ist eine Aktiengesellschaft nach deutschem Recht mit einer dualen Führungsstruktur, bestehend aus Vorstand und Aufsichtsrat.

Der Geschäftsverteilungsplan legt die funktionale Verantwortlichkeit eines jeden Vorstandsmitglieds fest.

Der Vorstand besteht zum 31. Dezember 2021 aus Jochen Schenk (Vorsitzender), Bernd Lönner (stellv. Vorsitzender) und Dr. Pamela Hoerr.

2. Wirtschaftsbericht

2.1 Gesamtwirtschaftliche und branchenbezogene Rahmenbedingungen

Das Bruttoinlandsprodukt in Deutschland erfuhr 2020 aufgrund der COVID-19-Pandemie einen realen Rückgang um 4,6 % im Vergleich zum Vorjahr 2019. Nach diesem starken Rückgang erholte sich die Wirtschaft mit einem Wachstum von 2,7 % im Jahre 2021 wieder. Die Inflationsrate lag bei 0,5 % und war damit niedriger als die im Jahr 2019 gemessenen 1,4 %.¹ Im Jahr 2021 ist die Inflationsrate sprunghaft auf 3,1 % angestiegen. Für 2022 wird mit einem weiteren Anstieg der Verbraucherpreise um 3,4 % ausgegangen (Consensus Forecast Febr. 2022).

Büromarkt Deutschland² :

Der Flächenumsatz in den sieben deutschen A-Städten (München, Berlin, Frankfurt am Main, Köln, Stuttgart, Düsseldorf, Hamburg) ist im Vergleich zum Vorjahr 2020 von knapp 2,35 Mio. m² um 26,5 % auf knapp 3 Mio. m² im Jahr 2021 gestiegen. Die Leerstandsrate verzeichnete einen Anstieg um 1,1 Prozentpunkte auf 4,5 %. Insgesamt deutet sich für die Bürostandorte der A-Städte in Deutschland eine Erholung an. In diesem Umfeld konnte sich Berlin mit einem Flächenumsatz von 840.000 m² abheben. Die gewichtete Spitzenmiete



der A-Städte im Monat verzeichnete einen Anstieg von 34,50 EUR/m² p.m. auf 35,60 EUR/m² p.m. Auf Fünf-Jahressicht (2017-2021) ergibt sich ein Wachstum von 22,6 %. Die gewichtete Spitzenrendite hingegen war mit 2,6 % im Jahr 2021 im Vergleich zu 2,8 % im Jahr 2020 rückläufig.

¹ Daten über die Wirtschaftsentwicklung sind von Consensus Economics (Februar 2021).

² Daten zum Büromarkt und Einzelhandelsmarkt sind vom Datenanbieter bulwiengesa (RIWIS).

Büromarkt München:

Auch der Büromarkt in München konnte sich von den Rückgängen im Jahr 2020 erholen und wies für 2021 einen Flächenumsatz von 530.000 m² auf, was einer Steigerung von 27,7 % gegenüber dem Vorjahr entsprach. Dennoch lag der Flächenumsatz 8,4 % unter dem Niveau des 10-Jahresdurchschnittes (2011-2020). Die Leerstandsrate war im Jahr 2021 moderat auf 3,9 % angestiegen. Die Spitzenmiete ist um 2,00 EUR/m² p.m. auf 41,50 EUR/m² p.m. angestiegen. Nachdem sich die Spitzenrendite in den beiden vorherigen Jahren bei 2,7 % eingependelt hatte, war 2021 ein leichter Rückgang um 10 Basispunkte auf 2,6 % festzustellen.

Einzelhandelsmarkt Deutschland:

Die gewichtete Spitzenmiete der 1-a-Lagen der sieben deutschen A-Städte hat aufgrund der durch COVID-19 bedingten Ladenschließungen und des derzeitigen Strukturwandels im Einzelhandel nach einem leichten Rückgang im Jahr 2020 im Jahr 2021 deutlicher korrigiert. 2021 taxierte sie noch bei 264,80 EUR/m² p.m. und damit rd. 10 % unter dem 5-Jahresdurchschnitt (2016-2020). Die gewichteten Spitzenrendite stieg 2021 hingegen auf 3,0 % an. Im Jahr 2020 waren es noch 2,85 %. In den B-Städten lag die Spitzenmiete im Jahre 2021 11,6 % unter dem 5-Jahresdurchschnitt (2016-2020) und war auf 116 EUR/m² p.m. gefallen. Die Spitzenrendite im Jahr 2021 lag bei 4,4 %.

Einzelhandelsmarkt Bonn:

Die innerstädtischen Einzelhandelsflächen in Bonn verzeichneten 2021 ebenfalls weiter sinkende Mieten. Die monatliche Spitzenmiete ging von 120 EUR/m² p.m. auf 115 EUR/m² p.m. zurück, lag aber nur geringfügig unter dem Durchschnitt der B-Städte. Die Unsicherheiten im Einzelhandelssektor zeigten ebenfalls Auswirkungen auf den Investmentmarkt in Bonn. Die Spitzenanfangsrenditen für innerstädtische Einzelhandelsflächen waren im Jahr 2021 im Vergleich zum Vorjahr um 10 Basispunkte auf 4,0 % gestiegen.

Einzelhandelsmarkt München - Peripherie (Parsdorf):

Für den Handelsimmobilienmarkt außerhalb Münchens (Peripherie von München) ist die Datenlage sehr gering. Daten von Bulwiengesa zur Entwicklung der Spitzenrenditen für Fachmarktzentren in dezentralen Lagen von München weisen auch für das Jahr 2021 einen weiteren Rückgang der Spitzenrendite von 3,8 % auf 3,7 % auf.

Ausblick Immobilienmarkt Deutschland:

Die Weltwirtschaft wird 2022 nach derzeitigen Prognosen von Consensus Economics (Marktmeinung, Februar 2022) mit 4,0 % ein deutliches Wachstum verzeichnen, sich jedoch schwächer entwickeln als noch im Jahr zuvor. Für die Wirtschaft in Deutschland wird 2022 ein Wachstum von 3,5 % erwartet. Jedoch ist die Prognose für die weitere Entwicklung der Wirtschaft mit hoher Unsicherheit behaftet. Auch weiterhin hat die deutsche Wirtschaft mit Lieferengpässen zu kämpfen, die preislich an die Verbraucher weitergegeben werden. Auf dem Immobilienmarkt führen diese Engpässe zu deutlich höheren Rohstoffkosten und mitunter auch zu Verzögerungen bei Baufertigstellungen. Eine Änderung der Geldpolitik der EZB gegenüber dem aktuellen Stand könnte zudem höhere Finanzierungskosten nach sich ziehen und damit die Konjunktur und den Immobilienmarkt belasten. Trotz dieser Unsicherheitsfaktoren wird sich wahrscheinlich die Erholung auf den Vermietungsmärkten in 2022 fortsetzen. Dies dürfte auch positive Effekte auf den Investmentmarkt haben.

2.2 Tätigkeitsbericht der KVG im Berichtszeitraum

Der Berichtszeitraum war geprägt von der COVID-19-Pandemie. Trotzdem konnten mehrere Mietvertragsverhältnisse verlängert bzw. neu abgeschlossen werden. Weitere Informationen hierzu sind unter Punkt 2.3. Geschäftsverlauf dargestellt.

2.3 Geschäftsverlauf

Das Eigenkapitalvolumen ist mit den Investitionen in die drei Bestandsimmobilien per 31.07.2017 vollständig investiert und die Platzierungsphase beendet.

Die Summe des von allen Gesellschaftern eingezahlten Kapitals per 31.12.2021 beträgt 69.000.000 EUR. Die Kapitaleinlage der Real I.S. AG beträgt 195.000 EUR.

Der Geschäftsverlauf in den Immobilien war im Geschäftsjahr 2021 plangemäß. Nähere Details zu den einzelnen Immobilien sind im Folgenden erläutert:

Immobilien Daten „RegerHof“ in München

Objekttyp/Nutzung	Büro und Einzelhandel
Kaufdatum	Dezember 2014
Baujahr	2012
Kaufpreis	53,17 Mio. EUR ¹



zzgl. Anschaffungsnebenkosten	ca. 3,0 Mio. EUR
Grundstücksgröße ²	6.444 m ²
Mietfläche gesamt	
Büro/Lager	11.416 m ² BGF ³
Einzelhandel	2.832 m ² MF-G ⁴
Stellplätze gesamt	224
Leerstandsquote bzgl. Jahresnettomiete (Soll) ⁵	3,43 %
Verkehrswert lt. Gutachten	75,5 Mio. EUR
Bewertungsstichtag	15.11.2021
Jahresnettomiete (Soll) ⁶	rd. 3,2 Mio. EUR
Fremdkapital	26,0 Mio. EUR
Darlehenslaufzeit	31.12.2024
Zinssatz p. a.	1,69 %
Zinsbindung	31.12.2024
Tilgung	0 %

¹ Entspricht einem Einkaufsfaktor von 18,9.

² Enthält noch öffentlich zu widmende Flächen von rd. 1.196 m², die bspw. auch für die Ermittlung von GFZ-Kennziffern oder die Objekterschließung genutzt werden können.

³ BGF - Bruttogrundfläche.

⁴ MF-G = Mietfläche für gewerblichen Raum nach gif.

⁵ Jahresnettomiete inklusive Leerstand (Marktmiete).

⁶ Jahresnettomiete ohne Berücksichtigung des Leerstands (Marktmiete).

Der „RegerHof“ ist ein Büro- und Geschäftshaus im Münchener Stadtteil Au-Haidhausen. Das Gebäude ist umgeben von Wohnbebauung, kleinen Lokalen und Geschäften des täglichen Bedarfs. Über den Münchener Ostbahnhof ist das Objekt an den ÖPNV der Stadt München angebunden.



Nutzungsanteil (nach Sollmiete)



Restlaufzeiten der Mietverträge*

*bezogen auf die erste mieterseitige Kündigungsmöglichkeit nach Anteil Sollmiete

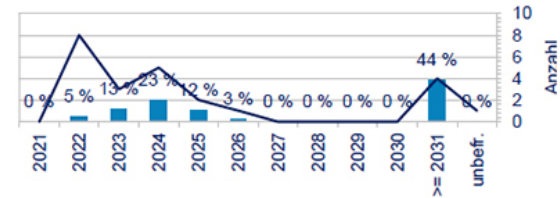

Das Gebäude ist am Ende des Berichtszeitraums an rd. 18 Mieter vermietet. Die wirtschaftliche Belegungsquote beträgt 96,57 % der maximalen Sollmiete. Die zum 31.12.2021 vakante Bürofläche ist mit Wirkung zum 01.01.2022 vermietet worden. Eine Besonderheit bildet der Straßenreinigungsstützpunkt (313 m²), der unentgeltlich der Stadt München auf unbegrenzte Zeit zur Verfügung gestellt wird. Die Nebenkosten, die auf diese Fläche entfallen, werden durch die Stadt München getragen. Weiterhin sind 210 der 224 Tiefgaragenstellplätze an einen Generalmieter vermietet, der diese Stellplätze untervermietet.

Gegenüber der Vorjahresbewertung ist der Verkehrswert der Immobilie „RegerHof“ von 72,5 Mio. EUR auf 75,5 Mio. EUR gestiegen.

Immobilien Daten „Fronhofer Galeria“ in Bonn

Objekttyp/Nutzung	Büro und Einzelhandel
Kaufdatum	Dezember 2014 (Abschluss Kaufvertrag)
Baujahr	1968 (Kernsanierung 2003-2004)
Kaufpreis	36,55 Mio. EUR ¹
abzgl. Kaufpreisreduzierung	0,32 Mio. EUR
abzgl. verfallene Einbehalte	0,15 Mio. EUR
zzgl. Anschaffungsnebenkosten	ca. 2,6 Mio. EUR
Grundstücksgröße	7.347 m ²
Mietfläche gesamt ²	16.321 m ²
Stellplätze gesamt	272
Leerstandsquote bzgl. Jahresnettomiete (Soll) ³	15,49 %
Verkehrswert lt. Gutachten	37,6 Mio. EUR
Bewertungsstichtag	15.11.2021
Jahresnettomiete (Soll) ⁴	rd. 2,0 Mio. EUR
Fremdkapital	17,9 Mio. EUR
Darlehenslaufzeit	30.12.2024
Zinssatz p. a.	1,57 %
Zinsbindung	30.12.2024



Tilgung 0%

- ¹ Entspricht einem Einkaufsfaktor von 14,9.
- ² Veränderungen durch Umbauten und Neuvermietungen im Jahresverlauf möglich.
- ³ Jahresnettomiete inklusive Leerstand (Marktmiete).
- ⁴ Jahresnettomiete ohne Berücksichtigung des Leerstands (Marktmiete).

Nutzungsanteil (nach Sollmiete)



Restlaufzeiten der Mietverträge*

*bezogen auf die erste mieterseitige Kündigungsmöglichkeit nach Anteil Sollmiete

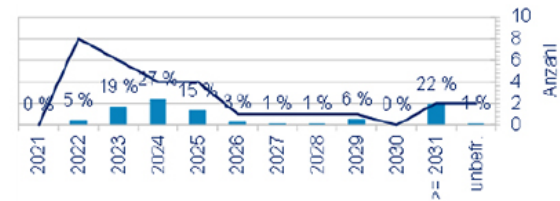

Im Januar 2015 hatte die Investment-KG das Einzelhandelszentrum „Fronhofer Galeria“ mit Büroflächen sowie einem Parkhaus in Bonn im Stadtteil Bad Godesberg, circa sechs Kilometer vom Bonner Zentrum entfernt, erworben. Das Gebäudeensemble umfasst eine Gesamtmietfläche von rund 16.321 m² mit zwei Untergeschossen und sieben Obergeschossen. In den Untergeschossen befindet sich das Parkhaus mit 272 Stellplätzen. Im Erdgeschoss und im 1. Obergeschoss, ist eine Shopping Mall und ein Fitnessstudio integriert. In den darüberliegenden fünf Obergeschossen befinden sich modernen Büroflächen. Das Investment erfüllt die Anlagekriterien und leistet einen positiven Beitrag zur Erreichung der Anlageziele der Investment-KG.

Das Objekt wurde 2003/2004 umfassend modernisiert und umgebaut. Die Shopping-Galerie ist mit ihren zwei Verkaufsebenen hervorragend an den Lauf der Fußgängerzone angebunden. Ein Großteil der Innenstadtbesucher nutzt bevorzugt das Parkhaus in der „Fronhofer Galeria“, wovon auch die Einzelhändler stark profitieren.

Insgesamt wird das Gebäude zum Ende des Berichtszeitraums von 27 Mietern belegt. Die wirtschaftliche Belegungsquote beträgt 84,51 % der maximalen Sollmiete. Besonders hervorzuheben ist der ausgewogene Mix aus Einzelhandel, Büro und Fitness und die damit verbundene Risikostreuung. Das Objekt ist dennoch von der COVID-19-Pandemie betroffen, jedoch deutlich geringer als klassische Shopping-Center.

Die Betroffenheit wirkt sich in Form von auflaufenden Forderungen gegenüber den Mietern aus, die von der behördlichen Schließung betroffen sind. Mit diesen Mietern finden Gespräche im Sinne einer partnerschaftlichen Lösung statt um die betroffenen Mieter zu stützen und Rechtsstreitigkeiten zu vermeiden.

Weiterhin ist die Nachvermietung der Leerstände im Büro- und Handelsbereich nur bedingt erfolgt. Grund dafür ist die großteils ausgesetzte Flächenexpansion des Einzelhandels. Viele Büronutzer mit Flächenexpansionsbedarf warten die Entwicklung und Auswirkungen der COVID-19-Pandemie ab. Viele Büromitarbeiter wurden auch in 2021 zwangsläufig ins Homeoffice verlegt/versetzt und der Bedarf nach Büroflächen ist vorerst ausgesetzt. Es wird davon ausgegangen, dass eine Erholung der Nachfrage nach der Pandemie erfolgt.

Dennoch ist es gelungen im Einzelhandelsbereich den Mietvertrag mit Optik Himmrich, Backpunkt, Tchibo und Deichmann vorfristig zu verlängern sowie den wirtschaftlich massiv angeschlagenen Fitnessstudiobetreiber Health City durch eine Nachvermietung an die Fitnessstudiokette BE FIT zu ersetzen. Im Bürobereich ist es gelungen zwei Leerstandsflächen zur Vergrößerung des Bestandsmieters RailWatch zu vermieten. Aktuell stehen vier Einzelhandelsmietflächen zwei kleine Erdgeschossflächen und zwei Obergeschossflächen sowie fünf Büroflächen leer. Nach dem Auszug eines Bürohauptmieters erfolgt eine Überarbeitung des Brandschutzkonzepts. Gleichzeitig arbeitet das Centermanagement an einem Vermietungskonzept für den Büro- und Handelsbereich und hat mit der Vermarktung begonnen.

Gegenüber der Vorjahresbewertung ist der Verkehrswert der Immobilie „Fronhofer Galeria“ von 37,3 Mio. EUR auf 37,6 Mio. EUR gestiegen.

Immobilien Daten „FMZ Parsdorf“

Objekttyp/Nutzung	Einzelhandel
Kaufdatum	März 2017



Baujahr	2016
Kaufpreis	23,2 Mio. EUR ¹⁾
zzgl. Anschaffungsnebenkosten	ca. 1,73 Mio. EUR
Grundstücksgröße	17.562 m ²
Mietfläche gesamt	ca. 6.199 m ²
Stellplätze gesamt	187
Leerstandsquote bzgl. Jahresnettomiete (Soll)	0 %
Verkehrswert lt. Gutachten	23,6 Mio. EUR
Bewertungsstichtag	15.08.2021
Jahresnettomiete (Soll)	rd. 1,13 Mio. EUR
Fremdkapital	ca. 11,6 Mio. EUR
Darlehenslaufzeit	31.12.2026
Zinssatz p. a.	1,65 %
Zinsbindung	31.12.2026
Tilgung	0%

¹⁾ Entspricht einem Einkaufsfaktor von 20,45

Nutzungsanteil (nach Sollmiete)



Restlaufzeiten der Mietverträge*

*bezogen auf die erste mieterseitige Kündigungsmöglichkeit nach Anteil Sollmiete

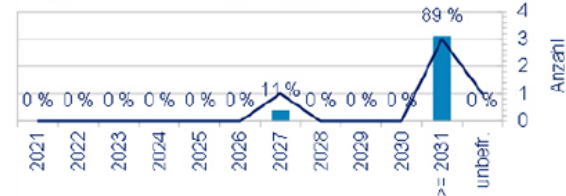

Mit Übergang von Besitz, Nutzen und Lasten zum 01.03.2017 hatte die Investment-KG das Fachmarktzentrum am Lerchenfeld 3-9 in Vaterstetten, Ortsteil Parsdorf, erworben. Die Immobilie befindet sich in Gewerbegebietslage unmittelbar an der Autobahn A 94, weniger als 5 km von der Stadtgrenze Münchens entfernt. Durch die Lage im Großraum München zeichnet sich das Einzugsgebiet der Einzelhandelsimmobilie durch eine im Bundesvergleich überdurchschnittlich hohe Kaufkraft, niedrige Arbeitslosigkeit und positive Bevölkerungsentwicklung aus.

Der moderne Gebäuderiegel wurde im Jahr 2016 errichtet und verfügt über eine Gesamtmietfläche von rd. 6.200 m². Die Immobilie ist im Wesentlichen eingeschossig sowie partiell zweigeschossig ausgeführt, wobei sich im Obergeschoss ausschließlich Technik- und Sozialräume der Mieter befinden. Vor dem Gebäude befindet sich ein Parkplatz mit insgesamt 187 Pkw- sowie 72 Fahrradstellplätzen.

Das funktionale Fachmarktzentrum verfügt über drei Mieteinheiten mit jeweils eigenem Zugang vom vorgelagerten Parkplatz. Mieter sind der Lebensmittelvollsortimenter HIT (rd. 3.650 m²), der Lebensmitteldiscounter ALDI (rd. 1.710 m²) sowie ein ROSSMANN-Drogeriemarkt (rd. 845 m²). Aufgrund des Nahversorgungscharakters kam es weiterhin zu keinen Corona-bedingten Mietausfällen.

Die gewichtete durchschnittliche Mietvertragsrestlaufzeit zum Stichtag 31.12.2021 beträgt circa 13 Jahre. Die Immobilie ist vollständig vermietet.

Gegenüber der Vorjahresbewertung blieb der Verkehrswert der Immobilie „FMZ Parsdorf“ unverändert bei 23,6 Mio. EUR.



Das Property Management wechselt zum 01.01.2022 an die GMV Gebäudemanagement und Verwaltungs GmbH, Hohenschäftlarn.

2.4 Auszahlung zum 30.06.2022 und Ausblick für das Geschäftsjahr 2022

Die COVID-19-Pandemie hat das Geschäftsjahr 2021 aufgrund des Lockdowns im Handel bis April 2021 stark beeinflusst und wird vermutlich auch auf das kommende Geschäftsjahr 2022 Auswirkungen haben. Wann welche Zugangsbeschränkungen wieder eingeführt bzw. wieder aufgehoben werden ist schwer vorherzusagen.

Die Auswirkungen der Corona-Pandemie auf Büroimmobilien sind bislang gering. Bezüglich der künftigen Flächennachfrage gibt es möglicherweise gegensätzliche Entwicklungen. Zum einen könnte sich der Flächenbedarf wegen zunehmendem Homeoffice bzw. mobilem Arbeiten reduzieren, zum anderen könnte der Flächenbedarf wegen neuer Arbeitsplatz- und Hygieneschutzkonzepte steigen. Die weitere Entwicklung am Büroimmobilienmarkt hängt stark von der wirtschaftlichen Entwicklung der kommenden Monate und Jahre ab.

Während des Corona-bedingten Lockdowns mussten die meisten Einzelhandelsbetriebe in Deutschland ihre Geschäfte zwangsweise schließen. Ausgenommen waren die zur Nahversorgung zählenden Branchen (z. B. Lebensmittelhändler, Drogeriemärkte), welche unter strengen Hygieneauflagen geöffnet bleiben konnten. Besonders der textile Einzelhandel ist stark betroffen und hat hohe Umsatzeinbußen zu verzeichnen. Der Trend zum Onlinehandel hat sich deutlich beschleunigt und Unternehmen, die eine Multi-Channel-Strategie verfolgen, konnten einen Wettbewerbsvorteil für sich verzeichnen. Zwischen Mietern und Vermietern fanden und finden intensive Verhandlungen zur gemeinsamen Lösung der teilweise ausgesetzten Mietzahlungen statt. Leerstände werden in den meisten Innenstädten und Shopping-Centern, in denen Branchen des aperiodischen Bedarfs dominieren, unvermeidbar sein. Die Vermietung im innerstädtischen Nonfood-Einzelhandel wird zunehmend unter Druck geraten.

Alle drei Immobilien des Real I.S. Grundvermögen haben Einzelhandelsflächen.

Im Erdgeschoss der Immobilie „RegerHof“ in München befinden sich zwei Einzelhandelsflächen, die an Rossmann und EDEKA vermietet sind. Beide Einzelhändler profitieren aufgrund ihrer Nahversorgungsausrichtung.

Alle Mieter im Objekt sind bisher ihren Zahlungsverpflichtungen trotz Corona-Krise nachgekommen.

Das Fachmarktzentrum in Parsdorf besteht aus insgesamt drei Mieteinheiten. Mieter sind die Supermarktkette HIT, der Lebensmitteldiscounter Aldi sowie der Drogeriefilialist Rossmann. Aufgrund des Nahversorgungscharakters dieser Mieter sind diese ihren Zahlungsverpflichtungen bisher immer nachgekommen. Nach aktueller Einschätzung ist bei diesen Mietern nicht mit Anträgen auf Stundung der Mietzahlungen oder Mietreduzierungen zu rechnen, wenngleich dies nicht generell ausgeschlossen werden kann.

Das Einkaufscenter „Fronhofer Galeria“ in Bonn hat einen Einzelhandelsanteil von rd. 42 %. Die Büroflächen sind an Büronutzer und Ärzte vermietet. Aufgrund der Corona-Krise haben zwei Einzelhändler gekündigt. Hier laufen Gespräche für eine Neuvermietung. Für das Fitnessstudio konnte ein neuer Betreiber gefunden werden, der das Angebot sogar erweitert hat. Das Asset-Management der Real I.S. steht in engem Kontakt zum Centermanagement und zu den Mietern, um die Lage bestmöglich zu steuern.

Neben dieser Planungsunsicherheit aufgrund des Risikos von Ertragseinbußen stehen im Objekt „Fronhofer Galeria“ weitere Aufwendungen im Rahmen der Nachvermietung im Bürobereich an. Aufgrund der Anforderungen des Brandschutzes erfolgte, nach Prüfung verschiedener Alternativen, die Entscheidung, dass bei der Nachvermietung der freien Flächen möglichst ein Mieter je Stockwerk angesiedelt werden soll. Damit entfallen die Kosten für ein zusätzliches Brandschutztreppenhaus. Mieterwünschen zur Flächenverkleinerung bzw. Flächenoptimierung sollen möglichst mittels Umzüge innerhalb des Gebäudes Rechnung getragen werden. Ebenfalls stehen Anschluss- bzw. Neuvermietungen im Retail-Bereich an.

Für die Finanzierung dieser Immobilie wurde ein Darlehen bei der DZ Hyp (vormals DG Hyp) aufgenommen. Aufgrund des hohen Einzelhandelsanteils besteht ein potenzielles Ertragsausfallrisiko als auch das Risiko einer Verkehrswertabwertung. Sofern dies eintritt, kann es zur Nichteinhaltung von im Darlehensvertrag vereinbarten Rahmenbedingungen (sog. Covenants) kommen. Diese beziehen sich auf das Verhältnis des Verkehrswerts zur Darlehensvaluta (Loan to Value, kurz: LTV) bzw. auf den Zinsdeckungsgrad (Interest Service Coverage Ratio, kurz: ISCR oder ICR), der sich als Verhältnis des Jahresreinertrags zum Zinsaufwand berechnet. In diesem Fall muss damit gerechnet werden, dass der finanzierenden Bank die für diese Fälle vereinbarten Sicherheiten, beispielsweise in Form von verpfändeter Fondsliquidität, zur Verfügung gestellt werden müssen.

Aufgrund der aktuellen Planungsunsicherheit wegen der Corona-Pandemie, den notwendigen Aufwendungen für die Nachvermietung im Bürobereich in Kombination mit dem potenziellen Erfordernis einer Sicherheitenhinterlegung (Liquiditätsverpfändung) bei der finanzierenden Bank bedarf es aus kaufmännischer Sorgfalt und Vorsicht des Aufbaus einer angemessenen Liquiditätsreserve. Insoweit erfolgt die Auszahlung in Höhe von 3,5 % bezogen auf das Nominalkapital und bleibt damit gegenüber dem Vorjahr unverändert.

Die künftige Ausschüttungshöhe steht in enger Abhängigkeit von Verlauf und Dauer der Pandemie. Im Ergebnis wird kurz- bis mittelfristig von einer weiterhin positiven Auszahlung ausgegangen. Es wird erwartet, dass sich das Renditepotenzial des Real I.S. Grundvermögen im Zuge einer uneingeschränkten Einzelhandelsausübung und nach Abschluss der Vermietungsaktivitäten, insbesondere im Objekt „Fronhofer Galeria“, entsprechend erholen wird.

Die reguläre Betriebsprüfung für den Zeitraum 2015 bis einschließlich 2019 steht kurz vor dem Abschluss. Es ist nicht auszuschließen, dass es zu geänderten Auslegungen der bisherigen steuerlichen Behandlung, u.a. auch mit entsprechenden steuerlichen Auswirkungen für die Anleger, kommen kann. Sobald ein abschließendes Ergebnis feststeht, werden die Anleger entsprechend informiert.

2.5 Lage der Gesellschaft

2.5.1 Wertentwicklung des Investmentvermögens

Das Fondsvermögen per 31. Dezember 2021 beträgt 90.265.900,93 EUR. Daraus ergibt sich für jeden Anteil in Höhe von 1.000 EUR ein Wert von 1.308,20 EUR. Dies entspricht einem Prozentsatz von 130,82 %, welcher auf andere Beteiligungsbeträge gleichermaßen angewendet werden kann.

Die Steigerung des Nettoinventarwerts pro Anteil resultiert im Wesentlichen aus der positiven Wertentwicklung der Bestandsimmobilien. Das Objekt „RegerHof“ in München hat laut Gutachten 2021 im Vergleich zur Vorjahresbewertung eine Wertsteigerung von 4,1 % und die Immobilie „Fronhofer Galeria“ in Bonn von 0,8 % erzielt. Der Wert der Immobilie „FMZ Parsdorf“ blieb unverändert.

Der durchschnittliche Nettoinventarwert des Geschäftsjahrs 2021 beträgt 89.075.713,21 EUR. Hierbei wurde der Mittelwert aus den Nettoinventarwerten zum 31. Dezember 2020 und zum 31. Dezember 2021 gebildet.

	31.12.2021	31.12.2020
Nettoinventarwert (EUR)	90.265.900,93	87.885.525,49
Anteilswert (NAV) (EUR)*	1.308,20	1.273,70
Anteilswert (NAV) (%)	130,82	127,37

* Ein Anteil entspricht einem Kapitalanteil in Höhe von 1.000 EUR.

Der ermittelte Anteilswert ist eine Durchschnittsberechnung über alle Gesellschafter des Investmentvermögens. Der ermittelte Anteilswert lässt keinen direkten Rückschluss auf den Stand der individuellen Kapitalkonten eines einzelnen Kommanditisten zu.

Finanzielle und nicht-finanzielle Leistungsindikatoren

	31.12.2021	31.12.2020
Bilanzsumme (EUR)	147.952.639,89	145.556.249,20
Vermietungsquote RegerHof (%)	96,6	96,4
Vermietungsquote Fronhofer Galeria (%)	84,5	88,6
Vermietungsquote FMZ Parsdorf (%)	100	100
Geplante Auszahlung (%)	3,5	3,5
Anteilswert (%)	130,82	127,37

2.5.2 Ertragslage

Im Geschäftsjahr 2021 hat die Investment-KG ein Ergebnis der Geschäftstätigkeit von 2.225.316,44 EUR, nach 2.616.902,73 EUR im Vorjahr, realisiert.

Die Gesellschaft erzielte Erträge aus Sachwerten in Form von Mieterlösen aus der Immobilie „Reger-Hof“ in Höhe von 3.112 TEUR (Vj.: 3.070 TEUR), der Immobilie „Fronhofer Galeria“ in Höhe von 1.790 TEUR (Vj.: 2.039 TEUR) und der Immobilie „FMZ Parsdorf“ in Höhe von 1.134 TEUR (Vj.: 1.134 TEUR), welche im Wesentlichen auf Planungsniveau lagen.

Die Aufwendungen der Investment-KG setzten sich zusammen aus: Zinsen auf Kreditaufnahmen (916 TEUR, Vj.: 917 TEUR), Bewirtschaftungskosten der Immobilien (2.527 TEUR, Vj.: 3.365 TEUR), Verwaltungsvergütung (1.310 TEUR, Vj.: 1.301 TEUR), Verwahstellenvergütung (34 TEUR, Vj.: 34 TEUR), Prüfungs- und Veröffentlichungskosten (16 TEUR, Vj.: 15 TEUR) und sonstigen Aufwendungen (473 TEUR, Vj.: 259 TEUR).

Die Verwaltungsvergütung beinhaltet die Vergütung der Kapitalverwaltungsgesellschaft (1.299 TEUR, Vj.: 1.291 TEUR) sowie die Komplementärvergütung in Höhe von 10 TEUR (Vj.: 10 TEUR). Wesentliche Positionen der sonstigen Aufwendungen sind steuerpflichtige Forderungsverluste (187 TEUR, Vj.: 0 TEUR), Bestandsveränderungen (135 TEUR, Vj.: 0 TEUR), Kosten für die Jahresabschlusserstellung durch INTEGRA Treuhandgesellschaft mbH Steuerberatungsgesellschaft (63 TEUR, Vj.: 63 TEUR) und sonstige Verwaltungskosten (40 TEUR, Vj.: 35 TEUR).

Die Abschreibungen belaufen sich auf 730 TEUR (Vj.: 730 TEUR) und beinhalten die Abschreibungen der Anschaffungsnebenkosten der Bestandsimmobilien. Die Erträge aus der Neubewertung der Bestandsimmobilien betragen 3.300 TEUR (Vj.: 4.500 TEUR), während die Aufwendungen aus der Neubewertung 0 TEUR (Vj.: 939 TEUR) betragen. Das Ergebnis des Geschäftsjahrs 2021 beläuft sich auf 4.795 TEUR (Vj.: 5.448 TEUR).

2.5.3 Finanz- und Vermögenslage

Das Eigenkapital der Gesellschaft beträgt zum Bilanzstichtag 90.266 TEUR (Vj.: 87.886 TEUR) und setzt sich zusammen aus dem gezeichneten Kapital in Höhe von 67.321 TEUR (Vj.: 67.321 TEUR), den nicht realisierten Gewinnen aus der Neubewertung in Höhe von 19.340 TEUR (Vj.: 16.770 TEUR), dem Gewinnvortrag in Höhe von 1.380 TEUR (Vj.: 1.178 TEUR) sowie dem realisierten Ergebnis des Geschäftsjahrs in Höhe von 2.225 TEUR (Vj.: 2.617 TEUR). Die Eigenkapitalquote der Investment-KG beträgt 61,01 % (Vj.: 60,38 %).

Ziel der Investment-KG ist eine durchschnittliche Auszahlung zwischen 4,0 % und 4,5 % p.a. über die Fondslaufzeit. Aufgrund der Planungsunsicherheiten, die unter Ziffer 2.4. erläutert sind, erfolgt die Auszahlung auch für 2021 in gleicher Höhe wie im Vorjahr. Die Auszahlung für das Geschäftsjahr 2021 beträgt 3,5 %, bezogen auf das eingezahlte Eigenkapital ohne Agio, bzw. 2.415 TEUR. Die Auszahlung erfolgt am 30.06.2022 unter dem Vorbehalt der Zustimmung der Gesellschafter. Die Auszahlung im Vorjahr betrug 3,5 % auf das eingezahlte Eigenkapital ohne Agio und der ausgezahlte Betrag 2.415 TEUR.

Die Immobilie „RegerHof“ wurde gemäß dem aktuellen Verkehrswertgutachten mit 75.500 TEUR (Vj.: 72.500 TEUR), die Immobilie „Fronhofer Galeria“ mit 37.600 TEUR (Vj.: 37.300 TEUR) und die Immobilie „FMZ Parsdorf“ mit 23.600 TEUR (Vj.: 23.600 TEUR) per 31. Dezember 2021 bilanziert. Die Buchwerte der Anschaffungsnebenkosten belaufen sich per 31.12.2021 nach der planmäßigen Abschreibung auf 2.537 TEUR (Vj.: 3.267 TEUR) und beinhalten die Buchwerte der Erwerbsnebenkosten für die Immobilie „RegerHof“ in München in Höhe von 879 TEUR (Vj.: 1.181 TEUR), die Immobilie „Fronhofer Galeria“ in Bonn in Höhe von 770 TEUR (Vj.: 1.027 TEUR) und die Immobilie „FMZ Parsdorf“ in Höhe von 888 TEUR (Vj.: 1.060 TEUR).

Die Gesellschaft verfügt zum 31. Dezember 2021 über ein Bankguthaben in Höhe von 6.597 TEUR (Vj.: 7.014 TEUR). Die Forderungen aus der Bewirtschaftung betragen 490 TEUR (Vj.: 358 TEUR).



Die sonstigen Vermögensgegenstände betragen 1.394 TEUR (Vj.: 1.433 TEUR). Wesentliche Positionen hierbei sind die noch nicht abgerechneten Betriebskosten (1.296 TEUR, Vj.: 1.431 TEUR). Die aktiven Rechnungsabgrenzungsposten in Höhe von 235 TEUR (Vj.: 84 TEUR) beinhalten die anteiligen Baukostenzuschüsse an die Mieter.

Die Gesellschaft konnte ihren finanziellen Verpflichtungen zu jeder Zeit nachkommen.

Zur langfristigen Finanzierung wurden folgende Darlehen aufgenommen:

Bayerische Landesbank - Darlehen-Nummer:

26/4408696-11

Höhe: 26.000.000,00 EUR

Auszahlung: 100 %

Zinsen, nominal: 1,69347 % p. a., fest bis 31.12.2024

Tilgung: am Ende der Laufzeit, Fälligkeit: 31.12.2024

DZ Hyp - Darlehen-Nummer:

KR-IZMUC-3301788000

Höhe: 17.900.000,00 EUR

Auszahlung: 100 %

Zinsen, nominal: 1,57 % p. a., fest bis 30.12.2024

Tilgung: am Ende der Laufzeit, Fälligkeit: 30.12.2024

Bayerische Landesbank - Darlehen-Nummer:

16/4645784

Höhe: 11.576.000,00 EUR

Auszahlung: 100 %

Zinsen, nominal: 1,65 % p. a., fest bis 31.12.2026

Tilgung: am Ende der Laufzeit, Fälligkeit: 31.12.2026

Zum 31.12.2021 betragen die gebildeten Rückstellungen 242 TEUR (Vj.: 655 TEUR). Diese beinhalten im Wesentlichen Aufwendungen für Hausbewirtschaftung, Instandhaltungsmaßnahmen, die KVG-Vergütung sowie Jahresabschlusserstellung.

Verbindlichkeiten aus Lieferungen und Leistungen bestanden in Höhe von 378 TEUR (Vj.: 168 TEUR). Die sonstigen Verbindlichkeiten belaufen sich auf 1.490 TEUR (Vj.: 1.341 TEUR) und setzen sich zusammen aus erhaltenen Anzahlungen aus steuerfreier und steuerpflichtiger Vermietung (1.022 TEUR), erhaltenen Kauttionen (219 TEUR) sowie aus Umsatzsteuerverbindlichkeiten (133 TEUR), Verbindlichkeiten gegenüber Kreditinstituten (72 TEUR), kreditorischen Debitoren (25 TEUR) und offenen Erbfällen (19 TEUR).

Im Geschäftsjahr 2021 standen der Gesellschaft ausreichend finanzielle Mittel zur Verfügung. Die Zahlungsfähigkeit war jederzeit gegeben.

3. Risikobericht

3.1 Risikomanagementsystem

Die Kapitalverwaltungsgesellschaft übernimmt die Verwaltung des Kommanditvermögens der Investment-KG. Dies umfasst, sofern erforderlich, auch die Übernahme der Portfolioverwaltung und des Risikomanagements gemäß Anhang I Nr. 1 der Richtlinie 2011/61/EU des Europäischen Parlaments und des Rats vom 8. Juni 2011 über die Verwalter alternativer Investmentfonds („AIFM-Richtlinie“).

Es existiert eine Risikostrategie, die sich an der Geschäftsstrategie ausrichtet und regelmäßig auf diese abgestimmt wird. Als grundsätzliche geschäftspolitische Strategie wird dabei ein konservatives, risikobewusstes und ertragsorientiertes Eingehen von Risiken definiert.



Real I.S. verfügt über ein Risikomanagementsystem, das alle wesentlichen Risiken, welche die Gesellschaft bzw. die Real I.S. Gruppe betreffen, identifiziert, quantifiziert, steuert und überwacht. Im Hinblick auf die überwachten Risiken werden regelmäßig Maßnahmen erörtert, die geeignet sind, eingegangene Risiken abzumindern oder gar zu vermeiden.

Die Gesellschaft verfügt sowohl auf Ebene der Kapitalverwaltungsgesellschaft als auch auf Ebene des AIF über ein entsprechendes Liquiditätsmanagementsystem. Das Liquiditätsmanagementsystem entspricht dabei insbesondere den Anforderungen des § 30 KAGB, ergänzenden Anforderungen der europäischen Level-II-Verordnung und etwaiger hierunter erlassener Verordnungen sowie Verlautbarungen der Bundesanstalt für Finanzdienstleistungsaufsicht. Die Gesellschaft verfügt über Verfahren, die es ihr ermöglichen, die Liquiditätsrisiken der von ihr verwalteten AIF zu überwachen und zu gewährleisten, dass sich das Liquiditätsprofil der Anlagen des AIF mit den zugrundeliegenden Verbindlichkeiten des AIF deckt.

Darüber hinaus übernimmt die Real I.S. eine Überwachungsfunktion im Risikomanagementprozess. Der AIFM führt unter Berücksichtigung normaler als auch außergewöhnlicher Liquiditätsbedingungen für alle AIF regelmäßig Stresstests durch.

Diese Stresstests

- werden auf Basis quantitativer und qualitativer Informationen durchgeführt;
- simulieren mangelnde Liquidität im AIF sowie typische Rücknahmeforderungen;
- decken mikro- und makroökonomische Marktrisiken und deren Auswirkungen ab;
- tragen Bewertungssensitivitäten Rechnung;
- werden unter Berücksichtigung der Anlagestrategie, des Liquiditätsprofils, der Anlegerart und unter Berücksichtigung der Rücknahmebedingungen des AIF mindestens jährlich durchgeführt.

Der Stresstest und das Stresstest-Reporting werden seitens der Abteilung Risikomanagement, Compliance & IT Operations durchgeführt und im Risikoquartalsbericht der Real I.S. AG dokumentiert und bewertet.

Die Ergebnisse der Tätigkeit werden dem Vorstand der Real I.S. AG und den betroffenen Bereichen schriftlich in aussagekräftigen Berichten übermittelt.

Durch Leverage verbundene Risiken:

Leverage ist jede Methode, mit der die Verwaltungsgesellschaft den Investitionsgrad eines von ihr verwalteten Investmentvermögens erhöht. Dies kann durch Kreditaufnahme, Wertpapierdarlehen, in Derivate eingebettete Hebelfinanzierungen oder auf andere Weise erfolgen (vgl. § 1 Absatz 19 Nummer 25 KAGB). Für den AIF werden keine Wertpapierdarlehen oder Pensionsgeschäfte durchgeführt. Somit ergeben sich aus solchen Geschäften keinerlei Risiken für den AIF.

Berechnung des Leverage zum Stichtag 31. Dezember 2021:

Brutto-Methode:	Leverage	1,56
Commitment-Methode:	Leverage	1,56

Der Leverage beider Berechnungsmethoden liegt unter dem festgelegten Höchstmaß von 2.

3.2 Risikobetrachtung für die Investment-KG

Nachdem im Geschäftsjahr 2017 das Eigenkapital vollständig eingeworben und die Investitionsphase abgeschlossen wurde, sind die Risiken der Ankaufziele und der Risikomischung nicht mehr präsent.

Die wirtschaftlichen Verhältnisse der Fondsgesellschaft entwickelten sich im Geschäftsjahr 2021 planmäßig.

3.3 Anleger-Risiko

Folgende Risiken können die Wertentwicklung der Investment-KG und damit das Ergebnis des Anlegers beeinträchtigen. Die beschriebenen Risiken können einzeln oder kumulativ auftreten. Bei negativer Entwicklung besteht daher das Risiko, dass der Anleger einen Totalverlust seines eingesetzten Kapitals sowie eine Verminderung seines sonstigen Vermögens erleidet.

Geschäftsrisiko / spezifische Risiken der Vermögensgegenstände

Es handelt sich um eine unternehmerische Beteiligung. Der wirtschaftliche Erfolg der Investitionen der Investment-KG und damit auch der Erfolg der Kapitalanlage des Anlegers in die Investment-KG kann nicht vorhergesehen werden. Weder die Real I.S. noch die Investment-KG können Höhe und Zeitpunkte von Rückflüssen prognostizieren oder gar zusichern oder garantieren. Der wirtschaftliche Erfolg hängt von mehreren Einflussgrößen ab, insbesondere von der Entwicklung der jeweiligen Immobilien- und Kapitalmärkte. Auch rechtliche und steuerliche Rahmenbedingungen können sich verändern und/oder negative Auswirkungen auf den Ertrag der Investment-KG und der Anleger haben. Die Erträge der Investment-KG können infolge von Leerständen oder zahlungsunfähigen Mietern, aber auch infolge einer negativen Marktmietentwicklung sinken oder ausfallen.



Es können zudem ungeplante bzw. höhere Kosten für die Mieterakquisition und die Instandhaltung bzw. Revitalisierung der Immobilien anfallen. Die Immobilienstandorte können an Attraktivität verlieren, sodass nur noch geringere Mieten und Verkaufserlöse erzielbar sind. Die Immobilien selbst können durch Feuer, Sturm oder andere Ereignisse beschädigt werden und es kann unter Umständen kein oder kein vollständiger Versicherungsschutz bestehen, der entsprechende Schäden abdeckt. Auch Altlasten oder Baumängel können den Wert der Immobilien negativ beeinträchtigen und/oder es können ungeplante Beseitigungskosten entstehen.

Fremdfinanzierung

Die Investitionen der Investment-KG bzw. ggf. der Immobiliengesellschaften, an denen sich die Investment-KG beteiligt, werden konzeptionsgemäß zum Teil mit Krediten finanziert, die unabhängig von der Einnahmesituation der Investment-KG zu bedienen sind. Bei negativem Verlauf führt der im Rahmen der Kredite zu leistende Kapaldienst dazu, dass das Eigenkapital der Investment-KG schneller aufgezehrt wird. Auch wirken sich Wertschwankungen stärker auf den Wert der Beteiligung aus (sogenannter Hebeleffekt). Dies gilt für Wertsteigerungen ebenso wie für Wertminderungen.

Insolvenzrisiko / fehlende Einlagensicherung

Die Investment-KG kann zahlungsunfähig werden oder in Überschuldung geraten. Dies kann der Fall sein, wenn die Investment-KG geringere Einnahmen und/oder höhere Ausgaben als erwartet zu verrechnen hat. Die daraus folgende Insolvenz der Investment-KG kann zum Verlust der Einlage des Anlegers führen, da die Investment-KG keinem Einlagensicherungssystem angehört.

Allgemeines Haftungsrisiko

Anleger, die sich als Kommanditisten beteiligen, sowie der Treuhandkommanditist haften direkt gegenüber Gläubigern der Investment-KG maximal in Höhe ihrer im Handelsregister eingetragenen Haftsumme von 100 EUR. Anleger, die als Treugeber beteiligt sind, haften nicht unmittelbar. Sie sind durch ihre Ausgleichsverpflichtung gegenüber dem Treuhandkommanditisten den Kommanditisten jedoch wirtschaftlich gleichgestellt und haften somit indirekt. Sofern die Haftsumme geleistet ist und nicht an die Anleger ausgezahlt wird, ist darüber hinaus eine persönliche Haftung des Anlegers ausgeschlossen.

Keine Rücknahme von Anteilen / eingeschränkte Fungibilität und Übertragbarkeit

Eine Rücknahme oder eine ordentliche Kündigung der Anteile während der Laufzeit des AIF (einschließlich etwaiger Verlängerungen) ist ausgeschlossen. Insofern handelt es sich um eine langfristige unternehmerische Beteiligung. Für den Verkauf von Anteilen am AIF besteht kein geregelter Zweitmarkt.

Marktentwicklung

Investitionen in Immobilien werden grundsätzlich von der allgemeinen wirtschaftlichen Entwicklung beeinflusst. Diese kann sich negativ auf die Vermietungssituation und Werthaltigkeit des gesamten angestrebten Immobilienportfolios der Investment-KG auswirken. Eine negative Änderung der wirtschaftlichen Rahmenbedingungen kann sich auf die Nachfrage nach Gewerbeimmobilien (Büroimmobilien, Einzelhandelsimmobilien, Hotelimmobilien, Logistikimmobilien usw.) an den Standorten der Immobilien der Investment-KG nachteilig auswirken. Hierdurch kann die Nachfrage nach Flächen bzw. Mietobjekten insgesamt und damit auch die langfristig erzielbare Marktmiete für die Objekte der Investment-KG insgesamt absinken. Veränderungen im wirtschaftlichen Umfeld und Übernachtungs-, Arbeits- oder Einkaufsgewohnheiten können Umbauten und zusätzliche Investitionen erforderlich machen und insoweit die Attraktivität der Immobilien der Investment-KG negativ beeinflussen. Ob die angestrebten Entwicklungen eintreten, ist u. a. davon abhängig, wie sich an den Standorten der konkret erworbenen Immobilien der Investment-KG die Nachfrage nach vergleichbaren Objekten entwickelt.

Die langfristige Vermietbarkeit und die Wertentwicklung und damit die nachhaltige Ertragskraft der Immobilien sind nicht absehbar. Ferner ist derzeit nicht vorhersehbar, welchen Einfluss geplante Bauprojekte auf den Markt haben bzw. ob und in welchem Umfang derzeit noch nicht bekannte Objekte im Umfeld der konkret von der Investment-KG erworbenen Immobilien auf den Markt gelangen. Es ist auch nicht vorhersehbar, ob und in welchem Umfang durch Renovierungsmaßnahmen gleichwertige oder höherwertige bzw. wettbewerbsfähigere Objekte in der Umgebung dieser Immobilien geschaffen werden. Die Wertentwicklung und langfristige Vermietbarkeit bzw. Nutzbarkeit ist damit auch von den Veränderungen des Marktumfelds, den Übernachtungs-, Arbeits- und/oder den Einkaufsbedingungen sowie der Veränderung der Konkurrenzsituation abhängig. Dies kann für den Anleger im Falle gravierender nachteiliger Entwicklungen auch den teilweisen oder vollständigen Verlust des Beteiligungsbetrags nebst Ausgabeaufschlag bedeuten.

Adressausfallrisiko

Diesem Beteiligungsangebot liegt eine Vielzahl von Verträgen zugrunde. Die Investment-KG und ggf. die Immobiliengesellschaften, an denen sie sich beteiligt, werden weiterhin mit zahlreichen Vertragspartnern Verträge abschließen. Die ordnungsgemäße Durchführung dieser Verträge ist u. a. von der wirtschaftlichen Leistungsfähigkeit und der Vertragstreue der Vertragspartner, der Wirksamkeit der einzelnen vertraglichen Regelungen und zum Teil von der Auslegung der vertraglichen Bestimmungen abhängig.

Operationelle Risiken

Die Anleger haben aus aufsichtsrechtlichen Gründen nur in geringem Umfang und weiterhin begrenzt nur im Rahmen von Gesellschafterbeschlüssen die Möglichkeit, auf die Verwaltung bzw. Geschäftsführung der Investment-KG Einfluss zu nehmen. Ein Missbrauch der Geschäftsführungsbefugnis oder der Vertretungsmacht, Fehlentscheidungen bzw. Unterlassung notwendiger Handlungen der Geschäftsführungen sowie Interessenkonflikte und die Verfolgung von Eigeninteressen zum Nachteil der Anleger können die Entwicklung der Investment-KG negativ beeinflussen und dazu führen, dass die Anleger einen Verlust ihres Beteiligungsbetrags nebst Ausgabeaufschlag erleiden. Das gilt auch im Hinblick auf die auf vertraglicher Grundlage eingesetzten Dienstleister, insbesondere die externe Kapitalverwaltungsgesellschaft der Investment-KG.

Bestandsgefährdende Risiken sind derzeit nicht erkennbar.

Die Mieter haben, trotz Corona-Krise, weitgehend ihre Mieten bezahlt. Für das abgelaufene Geschäftsjahr wurden Pauschalwertberichtigungen auf Forderungen gebildet. Dies betrifft insbesondere das Objekt „Fronhofer Galeria“ in Bonn. Aufgrund der unklaren weiteren Entwicklung gesetzlicher Regelungen können Mieteinschränkungen und Anpassungen der Mietverträge mit Regelungen zur COVID-19-Pandemie nicht ausgeschlossen werden.



Die Auswirkungen der Ukraine Krise für den Real I. S. Grundvermögen sind derzeit nicht abschließend identifizierbar. Auch wenn keine direkten oder indirekten Immobilienbestände oder Beteiligungsimmobiliien in der Ukraine oder Russland bestehen, besteht die Gefahr, dass indirekte Risiken aus den verhängten Sanktionen, entstehender Marktvolatilität oder steigenden Energiepreisen Einfluss auf die Entwicklung des Fonds oder Geschäftspartnern nehmen.

4. Sonstige Angaben

4.1 Allgemeine Angaben zum Vergütungssystem

Das von der Real I.S. AG etablierte Vergütungssystem setzt auf einem soliden und wirksamen Risikomanagementsystem auf und fördert dieses, indem Anreize zur Eingehung von Risiken ausgeschlossen werden, die nicht mit dem Risikoprofil, den Anlagebedingungen, der Satzung oder dem Gesellschaftsvertrag der von ihr verwalteten AIF vereinbar sind.

Zielsetzung der Vergütungspolitik der Real I.S. AG war und ist die Ausrichtung am Geschäftsmodell, am nachhaltigen Erfolg und an der Risikostruktur der Gesellschaft. Integraler Bestandteil der Vergütungssystematik sind eine faire Entlohnung, die Stärkung der Leistungsorientierung, die Mitarbeitermotivation und -bindung sowie eine angemessene Beteiligung der Mitarbeiter am Unternehmenserfolg.

4.2 Ausgestaltung des Vergütungsystems

Die Vergütung der Mitarbeiter setzt sich aus einer fixen Vergütung, einer variablen Komponente sowie einer arbeitgeberfinanzierten betrieblichen Altersvorsorgeleistung zusammen. In besonderen Einzelfällen können Mitarbeiter weitere Nebenleistungen (z. B. Benefits) erhalten.

Insgesamt orientiert sich die Vergütungspolitik der Real I.S. AG dabei an folgenden Grundsätzen:

- Das Vergütungssystem ist als Unternehmenssteuerungsinstrument auf die Erreichung der in den Strategien der Gesellschaft niedergelegten Ziele ausgerichtet.
- Das Vergütungssystem ist darauf angelegt, Anreize für die Mitarbeiter zur Eingehung unverhältnismäßig hoher Risiken zu vermeiden.
- Die Ausgestaltung der vertraglichen Vergütung begründet ein angemessenes Verhältnis zwischen fester und variabler Vergütung, wobei die Festvergütung so bemessen ist, dass auf die Zahlung einer variablen Vergütung verzichtet werden kann.
- Die Gewährung einer garantierten variablen Vergütung ist ausgeschlossen.
- Eine Auszahlung der variablen Vergütung findet dann nicht statt, wenn dies für die Finanzlage der Gesellschaften untragbar ist.

Unter Berücksichtigung des mit der AIFM-Richtlinie eingeführten Proportionalitätsgrundsatzes konnte im Hinblick auf das für die Gesellschaft festgestellte Risikoprofil und die sonstigen Merkmale eine verhältnismäßige Umsetzung der Vergütungsgrundsätze stattfinden.

4.3 Quantitative Angaben nach § 101 Absatz 3 KAGB

Kapitalverwaltungsgesellschaft

Die Real I.S. AG beschäftigte im Jahr 2021 im Durchschnitt 245 Mitarbeiter/innen inkl. drei Vorstände. Die gesamten Personalaufwendungen einschließlich sozialer Abgaben und betrieblicher Altersvorsorge betragen 27.887 TEUR im Geschäftsjahr 2021.

Davon entfielen 86 % auf fixe Vergütungsbestandteile. Der Anteil der variablen Vergütungskomponenten an den gesamten Personalaufwendungen liegt somit bei 14 %.

4.020 TEUR der gesamten Personalaufwendungen einschließlich Sozialabgaben entfielen auf Risk Taker (Führungskräfte gem. VI Ziffer 19 der ESMA, European Securities and Markets Authority).

Die Angaben zur Vergütung beziehen sich ausschließlich auf die Kapitalverwaltungsgesellschaft und nicht auf Unternehmen, mit denen ein Auslagerungsverhältnis besteht.

München, den 04. April 2022

CB Beteiligungs GmbH

Christian Berger

Tanja Hanrieder

6. Vermerk des unabhängigen Abschlussprüfers



An die Real I.S. Grundvermögen GmbH & Co. geschlossene Investment-KG, München

Vermerk über die Prüfung des Jahresabschlusses und des Lageberichts

Prüfungsurteile

Wir haben den Jahresabschluss der Real I.S. Grundvermögen GmbH & Co geschlossene Investment-KG, München - bestehend aus der Bilanz zum 31. Dezember 2021 und der Gewinn- und Verlustrechnung für das Geschäftsjahr vom 1. Januar bis zum 31. Dezember 2021 sowie dem Anhang, einschließlich der Darstellung der Bilanzierungs- und Bewertungsmethoden - geprüft. Darüber hinaus haben wir den Lagebericht der Real I.S. Grundvermögen GmbH & Co geschlossene Investment-KG für das Geschäftsjahr 1. Januar bis zum 31. Dezember 2021 geprüft.

Nach unserer Beurteilung aufgrund der bei der Prüfung gewonnenen Erkenntnisse

–entspricht der beigefügte Jahresabschluss in allen wesentlichen Belangen den deutschen, für bestimmte Personengesellschaften geltenden handelsrechtlichen Vorschriften unter Berücksichtigung der Vorschriften des deutschen Kapitalanlagegesetzbuchs (KAGB) und den einschlägigen europäischen Verordnungen und vermittelt unter Beachtung dieser Vorschriften ein den tatsächlichen Verhältnissen entsprechendes Bild der Vermögens- und Finanzlage der Gesellschaft zum 31. Dezember 2021 sowie ihrer Ertragslage für das Geschäftsjahr vom 1. Januar bis zum 31. Dezember 2021 und

–vermittelt der beigefügte Lagebericht insgesamt ein zutreffendes Bild von der Lage der Gesellschaft. In allen wesentlichen Belangen steht dieser Lagebericht in Einklang mit dem Jahresabschluss, entspricht den deutschen gesetzlichen Vorschriften und den einschlägigen europäischen Verordnungen.

Gemäß § 159 Satz 1 i. V. m. § 136 KAGB i. V. m. § 322 Abs. 3 Satz 1 HGB erklären wir, dass unsere Prüfung zu keinen Einwendungen gegen die Ordnungsmäßigkeit des Jahresabschlusses und des Lageberichts geführt hat.

Grundlage für die Prüfungsurteile

Wir haben unsere Prüfung des Jahresabschlusses und des Lageberichts in Übereinstimmung mit § 159 Satz 1 i. V. m. § 136 KAGB i. V. m. § 317 HGB unter Beachtung der vom Institut der Wirtschaftsprüfer (IDW) festgestellten deutschen Grundsätze ordnungsmäßiger Abschlussprüfung durchgeführt. Unsere Verantwortung nach diesen Vorschriften und Grundsätzen ist im Abschnitt „Verantwortung des Abschlussprüfers für die Prüfung des Jahresabschlusses und des Lageberichts“ unseres Vermerks weitergehend beschrieben. Wir sind von der Gesellschaft unabhängig in Übereinstimmung mit den deutschen handelsrechtlichen und berufsrechtlichen Vorschriften und haben unsere sonstigen deutschen Berufspflichten in Übereinstimmung mit diesen Anforderungen erfüllt. Wir sind der Auffassung, dass die von uns erlangten Prüfungsnachweise ausreichend und geeignet sind, um als Grundlage für unsere Prüfungsurteile zum Jahresabschluss und zum Lagebericht zu dienen.

Verantwortung der gesetzlichen Vertreter für den Jahresabschluss und den Lagebericht

Die gesetzlichen Vertreter sind verantwortlich für die Aufstellung des Jahresabschlusses, der den deutschen, für bestimmte Personengesellschaften geltenden handelsrechtlichen Vorschriften unter Berücksichtigung der Vorschriften des deutschen KAGB und den einschlägigen europäischen Verordnungen in allen wesentlichen Belangen entspricht, und dafür, dass der Jahresabschluss unter Beachtung dieser Vorschriften ein den tatsächlichen Verhältnissen entsprechendes Bild der Vermögens-, Finanz- und Ertragslage der Gesellschaft vermittelt. Ferner sind die gesetzlichen Vertreter verantwortlich für die internen Kontrollen, die sie in Übereinstimmung mit diesen Vorschriften als notwendig bestimmt haben, um die Aufstellung eines Jahresabschlusses zu ermöglichen, der frei von wesentlichen - beabsichtigten oder unbeabsichtigten - falschen Darstellungen ist.

Bei der Aufstellung des Jahresabschlusses sind die gesetzlichen Vertreter dafür verantwortlich, die Fähigkeit der Gesellschaft zur Fortführung der Unternehmenstätigkeit zu beurteilen. Des Weiteren haben sie die Verantwortung, Sachverhalte in Zusammenhang mit der Fortführung der Unternehmenstätigkeit, sofern einschlägig, anzugeben. Darüber hinaus sind sie dafür verantwortlich, auf der Grundlage des Rechnungslegungsgrundsatzes der Fortführung der Unternehmenstätigkeit zu bilanzieren, sofern dem nicht tatsächliche oder rechtliche Gegebenheiten entgegenstehen.

Außerdem sind die gesetzlichen Vertreter verantwortlich für die Aufstellung des Lageberichts, der insgesamt ein zutreffendes Bild von der Lage der Gesellschaft vermittelt sowie in allen wesentlichen Belangen mit dem Jahresabschluss in Einklang steht, den deutschen gesetzlichen Vorschriften und den einschlägigen europäischen Verordnungen entspricht. Ferner sind die gesetzlichen Vertreter verantwortlich für die Vorkehrungen und Maßnahmen (Systeme), die sie als notwendig erachtet haben, um die Aufstellung eines Lageberichts in Übereinstimmung mit den anzuwendenden deutschen gesetzlichen Vorschriften und einschlägigen europäischen Verordnungen zu ermöglichen, und um ausreichende geeignete Nachweise für die Aussagen im Lagebericht erbringen zu können.

Verantwortung des Abschlussprüfers für die Prüfung des Jahresabschlusses und des Lageberichts

Unsere Zielsetzung ist, hinreichende Sicherheit darüber zu erlangen, ob der Jahresabschluss als Ganzes frei von wesentlichen - beabsichtigten oder unbeabsichtigten - falschen Darstellungen ist, und ob der Lagebericht insgesamt ein zutreffendes Bild von der Lage der Gesellschaft vermittelt sowie in allen wesentlichen Belangen mit dem Jahresabschluss sowie mit den bei der Prüfung gewonnenen Erkenntnissen in Einklang steht, den deutschen gesetzlichen Vorschriften und den einschlägigen europäischen Verordnungen entspricht, sowie einen Vermerk zu erteilen, der unsere Prüfungsurteile zum Jahresabschluss und zum Lagebericht beinhaltet.

Hinreichende Sicherheit ist ein hohes Maß an Sicherheit, aber keine Garantie dafür, dass eine in Übereinstimmung mit § 159 Satz 1 i. V. m. § 136 KAGB i. V. m. § 317 HGB unter Beachtung der vom Institut der Wirtschaftsprüfer (IDW) festgestellten deutschen Grundsätze ordnungsmäßiger Abschlussprüfung durchgeführte Prüfung eine wesentliche falsche Darstellung stets aufdeckt. Falsche Darstellungen können aus Verstößen oder Unrichtigkeiten resultieren und werden als wesentlich angesehen, wenn vernünftigerweise erwartet werden könnte, dass sie einzeln oder insgesamt die auf der Grundlage dieses Jahresabschlusses und Lageberichts getroffenen wirtschaftlichen Entscheidungen von Adressaten beeinflussen.

Während der Prüfung üben wir pflichtgemäßes Ermessen aus und bewahren eine kritische Grundhaltung. Darüber hinaus



- identifizieren und beurteilen wir die Risiken wesentlicher - beabsichtigter oder unbeabsichtigter - falscher Darstellungen im Jahresabschluss und im Lagebericht, planen und führen Prüfungshandlungen als Reaktion auf diese Risiken durch sowie erlangen Prüfungsnachweise, die ausreichend und geeignet sind, um als Grundlage für unsere Prüfungsurteile zu dienen. Das Risiko, dass wesentliche falsche Darstellungen nicht aufgedeckt werden, ist bei Verstößen höher als bei Unrichtigkeiten, da Verstöße betrügerisches Zusammenwirken, Fälschungen, beabsichtigte Unvollständigkeiten, irreführende Darstellungen bzw. das Außerkraftsetzen interner Kontrollen beinhalten können.
- gewinnen wir ein Verständnis von dem für die Prüfung des Jahresabschlusses relevanten internen Kontrollsystem und den für die Prüfung des Lageberichts relevanten Vorkehrungen und Maßnahmen, um Prüfungshandlungen zu planen, die unter den gegebenen Umständen angemessen sind, jedoch nicht mit dem Ziel, ein Prüfungsurteil zur Wirksamkeit dieser Systeme der Gesellschaft abzugeben.
- beurteilen wir die Angemessenheit der von den gesetzlichen Vertretern angewandten Rechnungslegungsmethoden sowie die Vertretbarkeit der von den gesetzlichen Vertretern dargestellten geschätzten Werte und damit zusammenhängenden Angaben.
- ziehen wir Schlussfolgerungen über die Angemessenheit des von den gesetzlichen Vertretern angewandten Rechnungslegungsgrundsatzes der Fortführung der Unternehmenstätigkeit sowie, auf der Grundlage der erlangten Prüfungsnachweise, ob eine wesentliche Unsicherheit im Zusammenhang mit Ereignissen oder Gegebenheiten besteht, die bedeutsame Zweifel an der Fähigkeit der Gesellschaft zur Fortführung der Unternehmenstätigkeit aufwerfen können. Falls wir zu dem Schluss kommen, dass eine wesentliche Unsicherheit besteht, sind wir verpflichtet, im Vermerk auf die dazugehörigen Angaben im Jahresabschluss und im Lagebericht aufmerksam zu machen oder, falls diese Angaben unangemessen sind, unser jeweiliges Prüfungsurteil zu modifizieren. Wir ziehen unsere Schlussfolgerungen auf der Grundlage der bis zum Datum unseres Vermerks erlangten Prüfungsnachweise. Zukünftige Ereignisse oder Gegebenheiten können jedoch dazu führen, dass die Gesellschaft ihre Unternehmenstätigkeit nicht mehr fortführen kann.
- beurteilen wir die Gesamtdarstellung, den Aufbau und den Inhalt des Jahresabschlusses einschließlich der Angaben sowie ob der Jahresabschluss die zugrunde liegenden Geschäftsvorfälle und Ereignisse so darstellt, dass der Jahresabschluss unter Beachtung der deutschen gesetzlichen Vorschriften und der einschlägigen europäischen Verordnungen ein den tatsächlichen Verhältnissen entsprechendes Bild der Vermögens-, Finanz- und Ertragslage der Gesellschaft vermittelt.
- beurteilen wir den Einklang des Lageberichts mit dem Jahresabschluss, seine Gesetzesentsprechung und das von ihm vermittelte Bild von der Lage des Unternehmens.

Wir erörtern mit den für die Überwachung Verantwortlichen unter anderem den geplanten Umfang und die Zeitplanung der Prüfung sowie bedeutsame Prüfungsfeststellungen, einschließlich etwaiger Mängel im internen Kontrollsystem, die wir während unserer Prüfung feststellen.

Sonstige gesetzliche und andere rechtliche Anforderungen

Vermerk über die Prüfung der ordnungsgemäßen Zuweisung von Gewinnen, Verlusten, Einlagen und Entnahmen zu den einzelnen Kapitalkonten

Prüfungsurteil

Wir haben die ordnungsgemäße Zuweisung von Gewinnen, Verlusten, Einlagen und Entnahmen zu den einzelnen Kapitalkonten der Real I.S. Grundvermögen GmbH & Co geschlossene Investment-KG, München, zum 31. Dezember 2021 geprüft.

Nach unserer Beurteilung aufgrund der bei der Prüfung gewonnenen Erkenntnisse erfolgte die Zuweisung von Gewinnen, Verlusten, Einlagen und Entnahmen zu den einzelnen Kapitalkonten in allen wesentlichen Belangen ordnungsgemäß.

Grundlage für unser Prüfungsurteil

Wir haben die Prüfung der ordnungsgemäßen Zuweisung von Gewinnen, Verlusten, Einlagen und Entnahmen zu den einzelnen Kapitalkonten in Übereinstimmung mit § 159 Satz 1 i. V. m. § 136 Abs. 2 KAGB unter Beachtung des International Standard on Assurance Engagements (ISAE) 3000 (Revised) „Assurance Engagements Other than Audits or Reviews of Historical Financial Information“ (Stand: Dezember 2013) durchgeführt. Unsere Verantwortung nach diesen Vorschriften und Grundsätzen ist im Abschnitt „Verantwortung des Abschlussprüfers für die Prüfung der ordnungsgemäßen Zuweisung von Gewinnen, Verlusten, Einlagen und Entnahmen zu den einzelnen Kapitalkonten“ unseres Vermerks weitergehend beschrieben. Wir sind von der Gesellschaft unabhängig in Übereinstimmung mit den deutschen handelsrechtlichen und berufsrechtlichen Vorschriften und haben unsere sonstigen deutschen Berufspflichten in Übereinstimmung mit diesen Anforderungen erfüllt. Wir sind der Auffassung, dass die von uns erlangten Prüfungsnachweise ausreichend und geeignet sind, um als Grundlage für unser Prüfungsurteil zu der ordnungsgemäßen Zuweisung von Gewinnen, Verlusten, Einlagen und Entnahmen zu den einzelnen Kapitalkonten zu dienen.

Verantwortung der gesetzlichen Vertreter für die ordnungsgemäße Zuweisung von Gewinnen, Verlusten, Einlagen und Entnahmen zu den einzelnen Kapitalkonten

Die gesetzlichen Vertreter der Gesellschaft sind verantwortlich für die in allen wesentlichen Belangen ordnungsgemäße Zuweisung von Gewinnen, Verlusten, Einlagen und Entnahmen zu den einzelnen Kapitalkonten. Ferner sind die gesetzlichen Vertreter verantwortlich für die internen Kontrollen, die sie in Übereinstimmung mit diesen Vorschriften als notwendig bestimmt haben, um die ordnungsgemäße Zuweisung von Gewinnen, Verlusten, Einlagen und Entnahmen zu den einzelnen Kapitalkonten zu ermöglichen.

Verantwortung des Abschlussprüfers für die Prüfung der ordnungsgemäßen Zuweisung von Gewinnen, Verlusten, Einlagen und Entnahmen zu den einzelnen Kapitalkonten

Unsere Zielsetzung ist, hinreichende Sicherheit darüber zu erlangen, ob die Zuweisung von Gewinnen, Verlusten, Einlagen und Entnahmen zu den einzelnen Kapitalkonten ordnungsgemäß ist, sowie einen Vermerk zu erteilen, der unser Prüfungsurteil zu der ordnungsgemäßen Zuweisung von Gewinnen, Verlusten, Einlagen und Entnahmen zu den einzelnen Kapitalkonten beinhaltet.

Hinreichende Sicherheit ist ein hohes Maß an Sicherheit, aber keine Garantie dafür, dass eine Übereinstimmung mit § 159 Satz 1 i. V. m. § 136 Abs. 2 KAGB unter Beachtung des International Standard on Assurance Engagements (ISAE) 3000 (Revised) „Assurance Engagements Other than Audits or Reviews of Historical Financial Information“ (Stand: Dezember 2013) durchgeführte Prüfung eine wesentliche falsche Zuweisung stets aufdeckt. Falsche Zuweisungen können aus Verstößen oder Unrichtigkeiten resultieren und werden als wesentlich angesehen, wenn vernünftigerweise erwartet werden könnte, dass sie einzeln oder insgesamt die auf der Grundlage der ordnungsgemäßen Zuweisung von Gewinnen, Verlusten, Einlagen und Entnahmen zu den einzelnen Kapitalkonten getroffenen wirtschaftlichen Entscheidungen von Adressaten beeinflussen.

Während der Prüfung üben wir pflichtgemäßes Ermessen aus und bewahren eine kritische Grundhaltung. Darüber hinaus



–identifizieren und beurteilen wir die Risiken wesentlicher - beabsichtigter oder unbeabsichtigter - falscher Zuweisungen von Gewinnen, Verlusten, Einlagen und Entnahmen zu den einzelnen Kapitalkonten, planen und führen Prüfungshandlungen als Reaktion auf diese Risiken durch sowie erlangen Prüfungsnachweise, die ausreichend und geeignet sind, um als Grundlage für unser Prüfungsurteil zu dienen. Das Risiko, dass wesentliche falsche Zuweisungen nicht aufgedeckt werden, ist bei Verstößen höher als bei Unrichtigkeiten, da Verstöße betrügerisches Zusammenwirken, Fälschungen, beabsichtigte Unvollständigkeiten, irreführende Zuweisungen bzw. das Außerkraftsetzen von Kontrollen beinhalten können.

–beurteilen wir die Ordnungsmäßigkeit der Zuweisung von Gewinnen, Verlusten, Einlagen und Entnahmen zu den einzelnen Kapitalkonten unter Berücksichtigung der Erkenntnisse aus der Prüfung des relevanten internen Kontrollsystems und von aussagebezogenen Prüfungshandlungen überwiegend auf der Basis von Auswahlverfahren.

München, den 04. April 2022

KPMG AG
Wirtschaftsprüfungsgesellschaft
Daniel Griesbeck, Wirtschaftsprüfer
Jasmin Wild, Wirtschaftsprüferin

Unterzeichner und Datum der Feststellung des Jahresabschlusses

Betreffend:	Real I.S. Grundvermögen GmbH & Co. geschlossene Investment-KG
Die Feststellung bzw. Billigung des Jahresabschlusses erfolgte am:	01.06.2022

7. Bilanzzeit

Wir versichern nach bestem Wissen, dass gemäß den anzuwendenden Rechnungslegungsgrundsätzen der Jahresabschluss ein den tatsächlichen Verhältnissen entsprechendes Bild der Vermögens-, Finanz- und Ertragslage der Investmentkommanditgesellschaft vermittelt und im Lagebericht der Geschäftsverlauf einschließlich des Geschäftsergebnisses und die Lage der Investmentkommanditgesellschaft so dargestellt sind, dass ein den tatsächlichen Verhältnissen entsprechendes Bild vermittelt wird.

München, 04. April 2022

CB Beteiligungs GmbH
Christian Berger
Tanja Hanrieder